

“Para una Iglesia en salida”

**PLAN DE EVANGELIZACIÓN
2020 – 2025
DIÓCESIS DE JERICÓ**

“La Iglesia «en salida» es una Iglesia con las puertas abiertas”

(Papa Francisco: EG 46)

Lema inicial:

En camino con Jesús para renovar la Iglesia

CONTENIDO

I. Presentación	5
II. Organigrama de la Diócesis	6
III. Introducción	7
IV. Marco de la realidad	9
a. Contorno	9
b. Entorno	10
c. Nuestra Realidad	13
V. Marco doctrinal	21
VI. Diagnóstico	25
VII. Plan Diocesano de Evangelización	27
a. Objetivo General	27
b. Objetivos Específicos	27
VIII. Líneas de acción - Estrategias	28
IX. Estructura Pastoral Diocesana	33
X. Anexos	36
a. Contorno	36
b. Entorno	44

Plan de Evangelización 2020 2025

Imprimatur: Noel Londoño Buitrago, Obispo de Jericó.
Impresos en editorial LECAT Ltda.

I. PRESENTACIÓN

No es fácil hacer un plan o un proyecto para crear una empresa o para iniciar un viaje. Hay siempre muchas variables, que hacen de esta tarea algo así como suponer lo que tal vez pudiera suceder o hacerse. Y mucho más complejo es luego el camino de ejecución del programa, en especial cuando intervienen tantos factores que cambian según los lugares, los tiempos y las personas.

Decía Jesús: *Si alguno de ustedes quisiera construir una torre, ¿acaso no se sentaría primero a calcular los gastos para ver si tiene con qué terminarla? De otra manera, si pone los cimientos y después no puede concluirla, todos los que lo vean comenzarán a burlarse de él y dirán: 'Ese hombre comenzó a construir y no pudo terminar'* (Lc 14,2830). Lo mejor es, pues, tener un plan detallado y darse a la juiciosa tarea de ejecutarlo.

Eso quiere ser este Plan de Evangelización. Entendemos que en el hoy de la diócesis la pastoral no se limita a lo de siempre, es decir, considerar que todos los habitantes del suroeste son fieles y practicantes católicos. Tal vez hay muchos así, con quienes hay que caminar para que maduren y expresen mejor su vivencia cristiana. Pero hay también muchos que apenas si se aproximan a las puertas de la fe y a quienes hay que ofrecerles un proceso catequético sólido y continuado. Y no faltan, además, los que no se sienten parte de la comunidad creyente y con quienes la tarea misionera es ante todo el primer anuncio.

¿Qué sigue? Después de esto, escogió a otros setenta y dos, y los mandó de dos en dos delante de él, a todos los pueblos y lugares donde tenía que ir. Les dijo: 'En verdad, la cosecha es mucha, pero los trabajadores son pocos. Rueguen, pues, al dueño de la mies que mande trabajadores a su cosecha' (Lc 10,12).

Noel Londoño, Obispo

II. ORGANIGRAMA DE LA DIÓCESIS

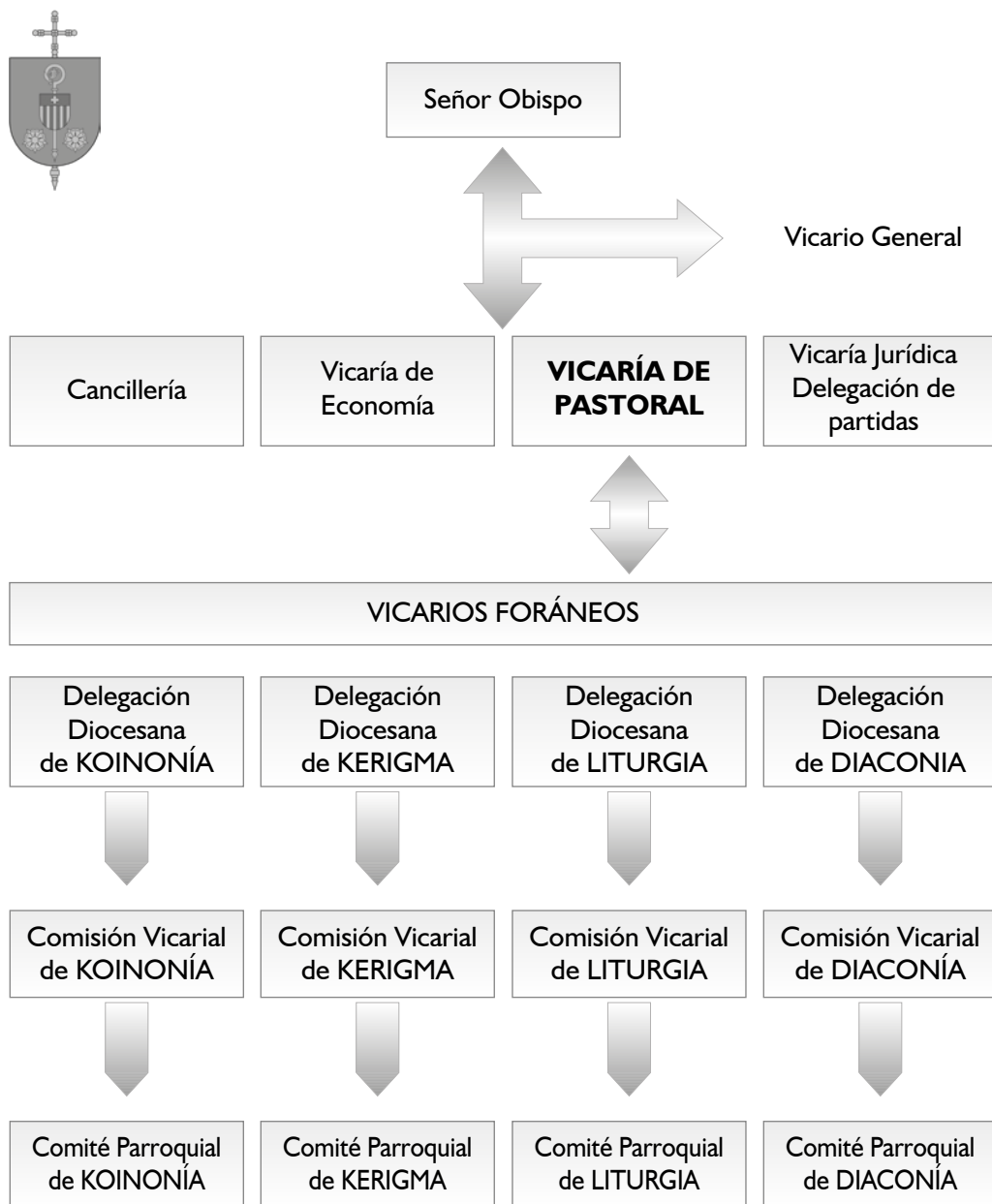

III. INTRODUCCIÓN

“Espero que todas las comunidades procuren poner los medios necesarios para avanzar en el camino de una conversión pastoral y misionera, que no puede dejar las cosas como están. Ya no nos sirve una «simple administración». Constituyámonos en todas las regiones de la tierra en un «estado permanente de misión»”. (*Evangelii Gaudium* – EG 25). Esta apremiante exhortación del Papa Francisco fue atendida por el Señor Obispo y planteada al Consejo Presbiteral en su sesión del 25 y 26 de mayo del año 2017, cuando se reflexionó sobre la importancia de revisar la pastoral diocesana. El Señor Obispo planteó su inquietud frente al sistema pastoral que se estaba realizando y después de oír el parecer del Consejo sugirió suspender el anterior plan y ponernos en la tarea de elaborar un nuevo Plan Diocesano de Evangelización, que fuera construido desde nuestra propia realidad.

Se realizó un estudio de las diferentes metodologías de planeación pastoral y se tomó la decisión de asumir la metodología de planeación por prioridades y se emprendió el proceso con convicciones muy definidas, especialmente centradas en el número 27 de EG: “Sueño con una opción misionera capaz de transformarlo todo, para que las costumbres, los estilos, los horarios, el lenguaje y toda estructura eclesial se convierta en un cauce adecuado para la evangelización del mundo actual más que para la auto-preservación”.

Se inició el proceso con un conocimiento a fondo de la realidad diocesana y parroquial a la luz del Evangelio y nos lanzamos a soñar con una Iglesia atenta a la escucha de lo que el Señor quiere de nosotros, con el fin de hacer más efectiva la acción de Dios en nuestra comunidad diocesana. Contorno y entorno son dos realidades que deben ser analizadas para descubrir en ellas el actuar salvífico de Dios. Este proceso se ha llevado adelante con el trabajo de todos los sacerdotes en las reuniones de Vicaría, con los laicos integrantes de la Escuela Diocesana de Evangelización y Renovación (EDER) en sus diferentes encuentros; momento muy especial se vivió en el curso de formación del Clero del año 2018 cuando tuvimos la oportunidad de hacer un buen discernimiento con la participación de presbíteros, laicos, religiosas y seminaristas.

Para imprimirle una mayor agilidad al proceso se organizó un Comité Operativo, encargado de hacer posible la ejecución de la metodología aprobada; más adelante este comité se amplió para tener una mejor representatividad y así se configuró el Consejo Diocesano de Pastoral (Decreto episcopal #325 del 6 de noviembre de 2018).

La metodología propuesta se llevó adelante de acuerdo a los siguientes criterios: un plan evangelizador y misionero, que sea una opción diocesana, con espíritu participativo, muy orgánico y procesual. Se siguieron con mucho cuidado los pasos fundamentales de un plan de evangelización: marco de realidad (entorno y contorno), marco doctrinal (la Iglesia que Dios quiere con nosotros), diagnóstico (necesidades urgentes, prioridades) y planeación: objetivos: general y específicos, líneas de acción y estrategias.

Cuando avanzamos en el proceso de elaboración del Plan de Evangelización de la Diócesis vimos la necesidad de enfrentar un tema delicado: la reforma de la estructura pastoral. El interés de este tema está en que debemos asegurar que se pueda efectuar lo planeado fortaleciendo o renovando la organización de la diócesis. Nos dice el Papa Francisco en EG n. 27: “La reforma de estructuras que exige la conversión pastoral sólo puede entenderse en este sentido: procurar que todas ellas se vuelvan más misioneras, que la pastoral ordinaria en todas sus instancias sea más expansiva y abierta, que coloque a los agentes pastorales en constante actitud de salida y favorezca así la respuesta positiva de todos aquellos a quienes Jesús convoca a su amistad”.

Nos asiste la convicción que plasmamos en el marco doctrinal: Queremos una Iglesia que, presidida por el Señor Obispo, impulsa y conduce una acción pastoral orgánica renovada y vigorosa, de manera que la variedad de carismas, ministerios, servicios y organizaciones se orienten en un mismo proyecto misionero que surge de un camino de variada participación (Cf. DA 169).

Este proceso se ha vivido en un gran ambiente eclesial, participativo y muy pedagógico, de tal manera que todas las personas puedan asimilar y comprometerse en la ejecución de este Plan de Evangelización. Sea oportuno agradecer a los sacerdotes, a las religiosas y a los laicos el espíritu de acogida que se le ha dado a esta iniciativa y esperamos que después de haber celebrado el centenario de la Diócesis nos sintamos con más energía en esta nueva etapa evangelizadora de la Iglesia que nos ha propuesto el Papa Francisco. “Cada Iglesia particular, porción de la Iglesia católica bajo la guía de su obispo, también está llamada a la conversión misionera. Ella es sujeto primario de la evangelización” (EG 30).

P. Jaime Restrepo, Vicario General

IV. MARCO DE LA REALIDAD

Esta parte es una síntesis y reflexión sobre los datos recogidos para el Contorno y el Entorno, que se pueden consultar en el ANEXO.

Un panorama de luces y sombras, con miras a la consolidación del Plan de Evangelización ha sido el resultado del estudio y análisis de la realidad diocesana, externa (Contorno) e interna (Entorno) realizado por el Comité Operativo – Plan Pastoral, con el aporte de diferentes grupos de las 30 comunidades parroquiales de los 15 municipios que conforman la jurisdicción de la diócesis.

a. CONTORNO. La Diócesis de Jericó está ubicada en un área geográfica rica en biodiversidad y recursos naturales, actualmente asociada a nuevos desarrollos turísticos debido a posibilidades generadas por las grandes intervenciones de infraestructura proyectadas para la subregión. Característica importante de sus habitantes es su idiosincrasia que se distingue por la amabilidad, la hospitalidad, su religiosidad popular, el empuje para trabajar y salir adelante, el desprendimiento por ayudar a los necesitados, la iniciativa para los negocios, la facilidad de expresión, el civismo y solidaridad de sus gentes y los eventos culturales. A pesar de estas características tan positivas, se presentan también factores de riesgo que afectan su desarrollo integral como son: la alta concentración del suelo rural, aumento del urbanismo, auge en la presencia y asentamiento de extranjeros, procesos migratorios a otras subregiones y la llegada de venezolanos desplazados que ofrecen mano de obra barata y algunos son agentes de delincuencia común. En atención a la población hay buena cobertura de servicios públicos urbanos, pero en las zonas rurales hay deficiencias. La insuficiente estructura e inequidad en el acceso y goce efectivo de los servicios en salud no permite que se presten con oportunidad y calidad.

En cuanto a la estructura familiar hay que anotar el incremento de los hogares unipersonales, la disminución de las familias nucleares biparentales, el aumento de las nucleares monoparentales y de las parejas sin hijos, y la disminución de familias extensas y compuestas; el aumento de la convivencia de parejas en situación irregular; la subvaloración de la mujer, la violencia intrafamiliar y la desintegración; la pérdida de autoridad paterna y materna; el poco compromiso de los padres (varones) en los procesos educativos de los hijos. La tasa de fecundidad disminuye a un ritmo lento, llegando a dos hijos/as por mujer; hay una mayor tendencia al aborto entre mujeres menores de 20 años, solteras, de zonas urbanas, con mayor nivel educativo. Muy bajo porcentaje de la población define la sexualidad como un aspecto de la identidad y solo lo asocia con la genitalidad. Son muchos los jóvenes varones reacios a asumir

responsabilidades en su relación de pareja y en sus relaciones sexuales. Entre los adolescentes y jóvenes hay vulnerabilidades y riesgos en la vida sexual y reproductiva que los exponen a embarazos prematuros, paternidad irresponsable, violencia de género, enfermedades de transmisión sexual y uniones irregulares.

En el acceso de la población a la educación hay mejoras, aunque se presentan dificultades para lograr la necesaria permanencia y progresión en el sistema educativo. Los escasos recursos económicos de muchas familias obligan a que los hijos menores trabajen para ayudar al sustento del hogar lo cual aumenta la deserción escolar. Hay brechas en el acceso a educación de las personas con discapacidad y los programas de educación inclusiva aún son incipientes y no alcanzan la cobertura requerida.

El tejido social se ve afectado además por situaciones tales como: comportamientos aceptados que han relegado las buenas costumbres y los valores a un segundo plano; la maligna influencia de las redes sociales; la cultura de la ilegalidad; las escasas fuentes de empleo para ofrecer a la población económicamente activa; los altos niveles de homicidios y de suicidios; la farmacodependencia, el alcoholismo y el microtráfico, aún al interior de las instituciones educativas.

En aspectos de gobernabilidad, hay recelo y desconfianza de la población hacia los entes administrativos municipales. El discreto desempeño fiscal de los municipios. La población pierde su espíritu emprendedor, su capacidad de autogestión y su conciencia de responsabilidad para su propio desarrollo por esperar la atención y subsidios del Estado. Es reducida la participación de jóvenes en la actividad de acción ciudadana o comunitaria y es limitada su inclusión en la vida económica, política y social.

La Diócesis cuenta con una población indígena (2.409) caracterizada por la integración a las dinámicas socioeconómicas de las zonas donde habitan y con un buen nivel de relacionamiento político e institucional con diversos actores, pero se carece de infraestructura adecuada para la gobernabilidad territorial. Se perciben en estas comunidades problemáticas sociales por la pérdida y debilidad de la cultura e identidad propia de sus etnias, baja autoestima frente a la identidad propia, debilidad en el ejercicio de la autonomía por falta de compromiso, debilidad en la aplicación de los reglamentos internos y es limitada su capacidad para formular proyectos de desarrollo. De igual manera, estas comunidades se ven afectadas por la drogadicción, los matrimonios a temprana edad, el abandono del hogar y la convivencia social débil.

b. ENTORNO. Teniendo como referencia los cuatro pilares fundamentales de nuestro proceso evangelizador marcado por una espiritualidad misionera, esta es la situación en nuestra diócesis:

- **KOINONÍA (Comunión) Comunidades Eclesiales:** No existen **Fraternidad sacerdotal:** Se da en un ambiente de acercamiento, humildad, responsabilidad, piedad, testimonio, aceptación, trabajo en equipo, acompañamiento comunitario aunque por parte de algunos sacerdotes falta cercanía a la comunidad, corrección fraterna y mejores relaciones humanas. - **Vida comunitaria en el Seminario:** Espacio abierto a las comunidades parroquiales que esperan que los seminaristas “sean educados para la simplicidad, la sobriedad, el diálogo sereno y la autenticidad” (Cf. Ratio Fundamental 42). Es muy sentida la necesidad de potenciar y fortalecer la promoción vocacional en la Diócesis. - **Diáconos Permanentes:** se debe repotenciar este ministerio y educar a las comunidades en su aceptación y acogida. - **Vida Religiosa:** Su testimonio de oración, trabajo, alegría, sencillez y cercanía se refleja en la aceptación por parte de las comunidades parroquiales, pero se nota su ausencia en muchas parroquias. - **La familia:** De mayoría católica. acuden a la vida sacramental; muchas están bien integradas, pero se constata que hay un número significativo de ellas sin el sacramento del matrimonio. Falta focalizar y crear estrategias para promover la vida matrimonial a las parejas de unión marital de hecho. - **Grupos y movimientos:** pocos en algunas parroquias.
- **KERIGMA / Martyria (Testimonio).** - **Formación Bíblica y Lectio Divina:** Se dan diversas acciones, tales como reuniones de los grupos bíblicos en algunas parroquias y el desarrollo anual de la semana bíblica. Se constata un enorme vacío en esta área y la necesidad de propagar la enseñanza de la Lectio Divina. - **Catequesis prebautismal, de primera confesión, de primera comunión, de confirmación y de matrimonio:** Se ha procurado promover y formar a los catequistas; hay interés y dedicación por brindar textos didáctico, se aprovecha la catequesis prebautismal para acercarse a las familias y se da formación para la vida sacramental del matrimonio. Se nota buena respuesta a la oferta de catequesis presacramental. Se siente la necesidad de preparar nuevos catequistas con medios suficientes y necesarios para una cercanía y comprensión por parte de los destinatarios de las diversas catequesis Catequesis de adultos: En algunas parroquias se realizan actividades formativas, pero falta una catequesis específica para ellos y para los catecúmenos. - **Formación permanente** de laicos, sacerdotes y religiosas: Se ha logrado avanzar algo en los últimos dos años con la Escuela Diocesana de Evangelización y Renovación, pero se requiere fortalecerla. - **Misión permanente:** En algunas parroquias se hacen visitas a los sectores y veredas; es necesario retomar este camino evangelizador como una acción permanente. - **Pastoral Infantil:** Se realizan visitas y diversas acciones orientadas a la formación cristiana y humana de los niños, pero no existe como tal la pastoral infantil ni quiénes se comprometan a liderarla. - **Pastoral Juvenil:** En la mayoría de las pa-

rruquias se tiene un grupo juvenil, pero se carece de una metodología procesual que permita el crecimiento de los jóvenes humana y cristianamente. - **Pastoral Familiar:** Aunque en algunas parroquias se realizan actividades y celebraciones que involucran a la familia y favorecen su formación es urgente un mayor compromiso, por la pastoral familiar. - **Pastoral educativa:** Falta decisión por una verdadera pastoral educativa que dé a los docentes las herramientas suficientes y necesarias para que puedan cumplir su misión como profesionales y como cristianos. - **Promoción de Laicos:** Tarea aún pendiente, sobre todo por el clericalismo reinante. **Uso de los Medios de comunicación social:** Algunas parroquias tienen programas de sensibilización e información pastoral en las emisoras o canales de televisión, pero falta tomar conciencia de su importancia.

- **LITURGIA (Celebración).** - **Formación Litúrgica, el grupo de Liturgia:** En algunas parroquias existe el grupo de liturgia con buena participación. Sin embargo es necesario un mayor esfuerzo y dedicación en su formación litúrgica; es vital el relevo generacional y la unidad de criterios; se aprecia cierta indiferencia de algunos al llamado a la formación. - **Lectores:** Se destaca su preparación, su presentación personal, su organización en el respeto a los turnos, pero sigue siendo fundamental crecer en el compromiso adquirido. - **Comentadores:** Se resalta su participación en las celebraciones eucarísticas dominicales. - **Acólitos:** Existen en muchas parroquias, pero hay que darle más importancia a su formación. - **Animadores del canto:** La animación de las celebraciones con el canto es muy positiva, esta responsabilidad se confía, en muchos casos, a algún coro. Es de vital importancia animar las celebraciones durante el año, y motivar al pueblo a participar con el canto. También es muy necesaria la formación en el canto o música sagrada. - **Ministros extraordinarios de la Comunión:** En algunas parroquias hay laicos que acompañan al sacerdote a la distribución de la comunión a los enfermos y en algunas Eucaristías, cuando las circunstancias pastorales lo exigen. Hay que fortalecer este grupo. - **Sacristanes:** Están en casi todas las parroquias, pero en su mayoría, son empíricos. - **Comisiones de Semana Santa, Fiesta Patronal, Corpus, Navidad:** Se valora su tarea responsable en la mayoría de las parroquias, pero se hace necesario fortalecerlos e incorporar nuevas personas. - **Novenas y devociones:** En todas las parroquias se hacen novenas con especial cuidado, respeto y gusto al igual que se tienen diversas prácticas de piedad Participación en los Sacramentos: La presencia de los fieles en las celebraciones exequiales es muy nutrida, aunque seguramente algunos asisten por compromiso social. Es fundamental crear mayor conciencia sobre la importancia de la participación activa en la Eucaristía.

- **DIACONÍA (Servicio):** - **Pastoral Social:** En algunas parroquias sobresalen grupos dedicados a la asistencia de los necesitados, pero se requiere un trabajo estructurado y articulado con las entidades públicas. - **Pastoral de la salud:** Las visitas continuas a los hospitales por parte de sacerdotes y laicos comprometidos, constituye una invaluable riqueza que ha animado el testimonio y la acción solidaria en cada parroquia, sin embargo, aún no se estructura completamente esta área. - **Pastoral Penitenciaria:** La Iglesia brinda apoyo espiritual y, en ocasiones, material, a los reclusos y los domingos se celebra la Eucaristía en algunos centros carcelarios. Se necesitan más misioneros seculares para el trabajo penitenciario. - **Atención al adulto mayor:** La población adulta cuenta con el apoyo y acompañamiento de muchas personas comprometidas, sin embargo, hace falta más atención al adulto mayor. - **Atención a los desplazados y migrantes:** Es preocupante el creciente número de desplazados nacionales o migrantes que vienen de otros países buscando apoyo sin que se tengan los recursos humanos y materiales suficientes para enfrentar esta situación. - **Atención a Farmacodependientes y Alcohólicos:** En algunas parroquias se hacen retiros de perdón y reconciliación para farmacodependientes, alcohólicos y jóvenes en situación vulnerable, otros tienen la posibilidad de rehabilitarse en Instituciones especializadas. Sin embargo, hay un incremento de bandas que controlan el microtráfico incitando en la población vulnerable (niños y jóvenes) un alto consumo de drogas y alcohol, esta situación ha elevado en forma alarmante el fenómeno del suicidio. Es urgente la creación y formación, en cada parroquia, de un grupo interdisciplinario para la prevención, atención y rehabilitación de estas personas. - **Asistencia social a los pobres, personas con capacidades diferentes y promoción humana:** En muchas parroquias se recolectan artículos de mercado para la asistencia de familias más necesitadas.

c. NUESTRA REALIDAD

I. KOINONÍA

Comunidades Eclesiales:

- I. Aunque somos conscientes que las Comunidades Eclesiales de Base son un signo de vitalidad en la Iglesia particular y pueden contribuir a revitalizar las parroquias haciendo de las mismas una comunidad de comunidades (cfr. Documento de Aparecida, en adelante: DA 179), constatamos que aún es una tarea pendiente en nuestra Diócesis.

Fraternidad sacerdotal:

2. La Diócesis de Jericó históricamente ha tenido un buen número de sacerdotes, los cuales se perciben cercanos, abiertos a la escucha, humildes y sencillos, responsables y piadosos, sobre todo en la celebración de la Eucaristía y la oración personal y comunitaria. Se nota un esfuerzo por dar testimonio, aceptar a los demás sacerdotes, a pesar de las diferencias, compartir la mesa y las experiencias pastorales, dándose así un verdadero trabajo en equipo. Las comunidades se sienten acompañadas por los sacerdotes, la casa cural es un espacio acogedor y abierto para todos. Sin embargo, en algunos sacerdotes falta cercanía para con la comunidad, caridad para corregir a los laicos cuando se equivocan y mejores relaciones humanas y capacidades comunicativas.

Vida comunitaria en el Seminario:

3. El seminario, corazón de la Diócesis, es un espacio abierto a las comunidades parroquiales, para recibir las en sus instalaciones y para proyectarse hacia ellas en diversas actividades pastorales y misioneras. No obstante, los sacerdotes y las comunidades parroquiales esperan que los seminaristas “sean educados para la simplicidad, la sobriedad, el diálogo sereno y la autenticidad” (Cf. Ratio Fundamentalis 42). Es muy sentida la necesidad de potenciar y fortalecer la promoción vocacional en la Diócesis.

Diáconos Permanentes:

4. Conscientes que los diáconos permanentes han de ser un testimonio evangélico y un impulso misionero en sus familias, en sus trabajos, en sus comunidades y en las nuevas fronteras de la misión, se debe repotenciar este ministerio en nuestra Diócesis y educar a las comunidades en su aceptación y acogida.

Vida Religiosa:

5. Se reconoce el testimonio de oración, trabajo, alegría, sencillez y cercanía de las religiosas en nuestra Diócesis; ello se refleja en la aceptación por parte de las comunidades parroquiales, pero lamentamos su ausencia en muchas de nuestras parroquias.

La familia:

6. Aunque la mayoría de las familias de la Diócesis profesan la fe católica, acuden a la vida sacramental y muchas de ellas están bien integradas, se constata que hay un número significativo de familias que no tienen el sacramento del matrimonio, se han perdido los valores familiares, hay disfuncionalidad de las familias y hay familias monoparentales (por opción o por abandono). Igualmente falta focalizar y crear estrategias para promover la vida matrimonial a las parejas de unión marital de hecho.

Grupos y movimientos:

7. Reconocemos que hay presencia de algunos movimientos en algunas parroquias.

II. KERIGMA – MARTYRÍA

Formación Bíblica y Lectio Divina:

8. En el campo de la Formación Bíblica se dan diversas acciones, tales como las reuniones de los grupos bíblicos en algunas parroquias y el desarrollo de la semana bíblica que cada año propone la Conferencia Episcopal de Colombia, pero se constata un enorme vacío en esta área, tanto por falta de oferta y medios para esta formación como por la pobre respuesta de parte de las comunidades en este aspecto. De igual manera se siente la necesidad de propagar la enseñanza de la Lectio Divina.

Catequesis presacramental:

9. En el ámbito de la catequesis, a nivel diocesano, ha habido interés y dedicación por brindar textos didácticos y a nivel parroquial se ha procurado promover y formar a los catequistas de confesión, comunión y confirmación, se aprovecha la catequesis prebautismal para acercarse a las familias y se da formación para la vida sacramental del matrimonio. Se nota, igualmente, buena respuesta de parte de las personas a la oferta de catequesis presacramental. Sin embargo, se siente la necesidad de preparar nuevos catequistas para los nuevos tiempos, usar efectivamente los medios de comunicación propios de esta época, brindar una formación integral que conduzca a las personas a una verdadera madurez cristiana que les permita responder a los retos y compromisos como padres, como matrimonios y como familia en general, y brindar los medios suficientes y necesarios para una cercanía y comprensión de los destinatarios de las diversas catequesis.

Catequesis de adultos:

10. A pesar de que en algunas parroquias se realizan actividades donde se aprovecha para dar algo de formación a los adultos, es un hecho que falta una catequesis específica en cuanto a su contenido y a los tiempos dedicados para ello; además no existe catequesis estructurada para los catecúmenos (Cfr. RICA).

Formación permanente de laicos, sacerdotes y religiosas:

11. Aunque se siente la necesidad y preocupación por la formación de los laicos y se ha logrado avanzar algo en esto, sobre todo en los últimos dos años con la Escuela Diocesana de Evangelización y Renovación, es un hecho que existe un inmenso vacío en este aspecto sobre todo por falta de herramientas didácticas, animación en la formación, liderazgo, constancia y motivación. Igualmente hace falta que se fortalezca la EDER.

Misión permanente:

12. En algunas parroquias de la Diócesis se hacen visitas a los sectores y veredas a nombre de misión permanente, pero en la mayoría de las parroquias, este llamado

de los Obispos reunidos en Aparecida, se quedó sólo en un primer impulso, siendo necesario retomar este camino evangelizador como una acción permanente y generalizada para cumplir la misión de la Iglesia.

Pastoral infantil:

13. En las parroquias se realizan visitas y diversas acciones orientadas a la formación cristiana y humana de los niños, pero no existe como tal la pastoral infantil ni quienes se comprometan a liderarla.

Pastoral juvenil:

14. En la mayoría de las parroquias se tiene, principalmente por iniciativa e interés de los sacerdotes, un grupo juvenil y se procura atender diligentemente a los jóvenes que asisten, pero se carece, a nivel diocesano, de una metodología procesual que permita el crecimiento de los jóvenes humana y cristianamente, lo cual redundaría en el poco involucramiento de jóvenes en las actividades y celebraciones de la Iglesia y en su apatía para participar en la pastoral parroquial.

Pastoral familiar:

15. Aunque en algunas parroquias se realizan actividades y celebraciones que involucran a la familia y favorecen su formación es urgente un mayor compromiso, tanto diocesano como parroquial, por la pastoral familiar, en su estructura, metas, objetivos, procesos y actividades.

Pastoral educativa:

16. A pesar de existir buenas relaciones entre los docentes de los municipios y los sacerdotes de las parroquias y tener éstos últimos cierta presencia en las Instituciones Educativas, falta decisión por una verdadera pastoral educativa que dé a los docentes las herramientas suficientes y necesarias para que puedan cumplir su misión como profesionales y como cristianos.

Promoción de Laicos:

17. En orden a la comunión y participación en la Iglesia son muchos y muy claros los documentos que hablan del papel del laico en la totalidad de la misión de la Iglesia y de la importancia de que éste sea reconocido y asumido (cfr. DA 209 – 215), sin embargo, esta tarea está aún pendiente en nuestra Diócesis, sobre todo por el clericalismo reinante.

Uso de los Medios de Comunicación Social:

18. Hay algunas parroquias que tienen programas de sensibilización e información pastoral en las emisoras o canales de televisión, pero falta tomar conciencia de la importancia de estos medios como canales de formación y evangelización.

III. LITURGIA

Formación Litúrgica:

19. Entendiendo que la Liturgia es la cumbre a la cual tiende la actividad de la Iglesia, la fuente de donde mana toda su fuerza y que de esta fuente se obtiene la santificación del Pueblo de Dios, valoramos los esfuerzos que se hacen en las parroquias en orden a formar en Liturgia, y el deseo sincero de conocer y aprender todo lo referente en este campo. En algunas parroquias existe el grupo de liturgia con buena participación. Sin embargo, todavía se hace necesario un mayor esfuerzo y dedicación en la formación litúrgica; es vital el relevo generacional y la unidad de criterios; se aprecia cierta indiferencia de algunos al llamado a la formación.

Lectores:

20. En la celebración litúrgica, reviste suma importancia la Sagrada Escritura, por ello lo primero que debemos procurar es que la Palabra de Dios se proclame con la mayor perfección posible. Destacamos como muy positiva la preparación de los lectores para proclamar con dignidad la Palabra de Dios, su preocupación por la presentación personal y la organización respetando los turnos para hacer las lecturas en la semana y el domingo. Pero sigue siendo fundamental crecer en el compromiso adquirido. Los lectores han de ser maestros en la lectura de los textos bíblicos realizada en voz alta, con claridad, después de comprender bien y meditar el texto.

Comentadores:

21. Resaltamos en las celebraciones eucarísticas, especialmente en las dominicales, los comentarios que motivan y dan más solemnidad a la celebración.

Acólitos:

22. En muchas Parroquias de nuestra Diócesis existe el grupo de acólitos o monaguillos, quienes se esmeran en prestar, con piedad y decoro, su servicio en el altar. No obstante, es muy necesario dar mayor importancia a la formación de los niños acólitos y fortalecer estos grupos en donde no está bien conformado.

Animadores del canto:

23. La música sagrada, como parte integrante de la Liturgia solemne, tiene como fin primordial la gloria de Dios, la santificación y edificación de los fieles y, contribuye a aumentar el decoro y esplendor de las solemnidades religiosas. La animación de las celebraciones con el canto es muy positiva, esta responsabilidad se confía, en muchos casos, a algún coro. Pero es de vital importancia que éstos animen las celebraciones y motiven al Pueblo a participar con el canto. Los coros deben sostenerse en otros momentos importantes de la comunidad no sólo en la Semana Santa. También es muy necesaria la formación en el canto o música sagrada.

Ministros extraordinarios de la Comunión:

24. Los fieles no ordenados, ya desde hace tiempo, colaboran en diversos ambientes de la pastoral con los sagrados ministros a fin de que el don de la Eucaristía sea siempre más profundamente conocido y se participe con mayor eficacia. Se trata de un servicio litúrgico que, responde a reales necesidades de los fieles, destinado, sobre todo, a los enfermos y a las asambleas litúrgicas en las que son numerosos los fieles que reciben la Sagrada Comunión. En algunas Parroquias de la Diócesis hay laicos que acompañan al sacerdote a la distribución de la comunión a los enfermos y en algunas Eucaristías, cuando las circunstancias pastorales lo exijan. Pero todavía se considera pertinente fortalecer este grupo de Ministros extraordinarios de la comunión.

Sacristanes:

25. En casi todas las parroquias de la Diócesis está el sacristán quien es el encargado de velar por el aseo y decoro del Templo, el orden en la Sacristía y, la preparación y disposición para las distintas celebraciones. Desafortunadamente los sacristanes, en su mayoría, son empíricos, no han recibido una adecuada y completa formación para realizar con mayor competencia su servicio.

Comisiones de Semana Santa, Fiesta Patronal, Corpus:

26. En la mayoría de las parroquias de la Diócesis existen las Comisiones para Semana Santa, Fiestas Patronales, Corpus y Navidad; valoramos su tarea responsable, realizada con gran sentido de pertenencia y profunda piedad. Pero se hace necesario fortalecer estos grupos e incorporar nuevas personas.

Novenas y devociones:

27. La Piedad Popular constituye una expresión que “refleja una sed de Dios que solamente los pobres y sencillos pueden conocer”. (Cfr. DA 258) Notamos que en todas las parroquias se preparan y se hacen las novenas de Navidad, al Espíritu Santo y a la Patrona/o, con especial cuidado, respeto y gusto. Así mismo existen diversas devociones entre otras, al Señor de los Milagros, a María Auxiliadora, a la Virgen del Carmen, y se tienen diversas prácticas de piedad como la visita al Santísimo, el rezo del santo rosario, la hora santa, la coronilla de la Divina Misericordia, el Trisagio, etc.

Participación en los Sacramentos:

28. “La santa madre Iglesia desea ardientemente que se lleve a todos los fieles a aquella participación plena, consciente y activa en las celebraciones litúrgicas que exige la naturaleza de la Liturgia misma y a la cual tiene derecho y obligación, en virtud

del bautismo, el pueblo cristiano”. (Cfr. Sacrosanctum Concilium, 14) La presencia de los fieles en las celebraciones eucarísticas es muy nutrida, seguramente algunos asisten por compromiso social. Es fundamental crear mayor conciencia sobre la importancia de la participación activa en la Eucaristía.

IV. DIACONÍA:

Pastoral social:

29. En algunas parroquias sobresalen grupos dedicados a la asistencia de los necesitados como: la Cruzada Social, Promoción Humana, San Vicente, etc. Además, en varios municipios aún funciona el hogar Juvenil. Sin embargo, en este tema se constata la necesidad de un trabajo estructurado a nivel diocesano, articulado con las entidades públicas en donde los laicos se vinculen a los diferentes ministerios, se apersonen de ellos con el fin de ofrecer una atención justa y oportuna a quienes verdaderamente los necesitan.

Pastoral de la salud:

30. Las visitas continuas a los hospitales en nuestra jurisdicción, por parte de los sacerdotes y laicos comprometidos, constituye una invaluable riqueza que ha animado el testimonio y la acción solidaria en cada parroquia. Sin embargo, aún no se estructura completamente la pastoral de la salud.

Pastoral penitenciaria:

31. La cercanía a los presos ha permitido apreciar su lamentable situación, la Iglesia les brinda apoyo espiritual y, en ocasiones, material, además los domingos se celebra la Eucaristía en algunos centros carcelarios. Verificamos, asimismo, la necesidad de más misioneros seculares para el trabajo penitenciario.

Atención al adulto mayor:

32. La población adulta en nuestras parroquias cuenta con el apoyo y acompañamiento de muchas personas comprometidas. Sin embargo, hace falta más atención al adulto mayor.

Atención a los desplazados y migrantes:

33. Vemos con preocupación el creciente número de desplazados nacionales que dejan sus tierras por motivos de violencia o migrantes que vienen de otros países buscando apoyo sin que se tengan los recursos humanos y materiales suficientes para enfrentar esta situación.

Atención a Farmacodependientes y Alcohólicos:

34. En algunas parroquias se hacen retiros de perdón y reconciliación para farmacodependientes, alcohólicos y jóvenes en situación vulnerable, otros tienen la posibilidad de rehabilitarse en Instituciones como el FARO (Jericó). Sin embargo, hay un incremento de bandas que controlan el microtráfico incitando en la población vulnerable (niños y jóvenes) un alto consumo de drogas y alcohol, esta situación ha elevado en forma alarmante el fenómeno del suicidio. Es urgente la creación y formación, en cada parroquia, de un grupo interdisciplinario para la prevención, atención y rehabilitación de estas personas.

Asistencia social a los pobres y personas con capacidades diferentes:

35. En muchas parroquias se hace la recolección de artículos de mercado para la asistencia de familias más necesitadas, existen fundaciones como “Creamor”, “Inclúyeme” comprometidas con los discapacitados, en algunos grupos de promoción humana y con la ayuda del SENA se ofrecen cursos de panadería, manualidades, culinaria, etc. con esto se evidencia el compromiso por servir a los pobres y ayudar a los necesitados.

V. MARCO DOCTRINAL

ASÍ SOÑAMOS LA IGLESIA QUE DIOS QUIERE PARA NUESTRA DIÓCESIS EN LOS PRÓXIMOS AÑOS

Damos gracias a Dios por los más de 100 años de historia evangelizadora de la Diócesis de Jericó, en la cual se ha contado con tantos hombres y mujeres: obispos, sacerdotes, religiosos(as) y laicos que han sido un baluarte de la fe de nuestros pueblos. Le damos gracias por el don de la santidad expresado en la vida de Santa Laura Montoya y de los beatos Juan Bautista Velásquez y Jesús Aníbal Gómez.

De acuerdo a este legado y ya entrados en el tercer milenio nos lanzamos a soñar con una Iglesia diocesana atenta a la escucha de lo que Dios quiere de nosotros para el siguiente quinquenio.

“Es necesario pensar en el futuro que nos espera... Es preciso aprovechar el tesoro de gracia recibida, traduciéndola en fervientes propósitos y en líneas de acción concretas. Es una tarea a la cual deseo invitar a todas las Iglesias locales... Es especialmente en la realidad concreta de cada Iglesia donde el misterio del único Pueblo de Dios asume aquella especial configuración que lo hace adecuado a todos los contextos y culturas” (NMI 3).

Convocados por el Señor Obispo reflexionamos en las reuniones vicariales y en las “Escuelas de Evangelización y Renovación” a partir del esquema de los cuatro pilares sobre los que se construye nuestra Iglesia: Koinonía, Kerigma-Martyría, Liturgia y Diaconía, dando como resultado la construcción de un sueño común sobre la Iglesia diocesana que Dios quiere y que todos deseamos.

La Diócesis que soñamos:

- Es una Iglesia que anuncia clara, alegre y valientemente la Buena Noticia de Jesucristo, Hijo de Dios, enviado por el Padre; Camino, Verdad y Vida, y su Reino de justicia, paz y reconciliación.
- Es una Iglesia que propicia el encuentro personal y comunitario con Cristo, siendo ésta la experiencia fundante de toda vida cristiana y el punto de arranque del proceso de conversión.
- Es una Iglesia que busca conocer a fondo a Cristo y seguirlo fielmente, conducida especialmente por la lectura, meditación y estudio de la Palabra de Dios, que es el primer fundamento de la formación integral del cristiano.

- Es una Iglesia de discípulos que, a partir de la iniciación cristiana, sigue un proceso catequético que cubre todas las etapas de la vida, convirtiéndose en una verdadera formación permanente para todos.
- Es una Iglesia que asume el desafío que el Papa Francisco lanza a todos los bautizados: “La salida misionera es el paradigma de toda obra de la Iglesia... Ya no podemos quedarnos tranquilos en espera pasiva en nuestros templos... hace falta pasar de una pastoral de mera conservación a una pastoral decididamente misionera” (EG 15). Con la Iglesia latinoamericana nos ponemos en estado permanente de misión.
- Es una Iglesia que convoca a todos los bautizados para que a partir de los carismas que el Espíritu suscita en ella pueda realizar su acción pastoral y misionera, preocupándose por la formación inicial y permanente de cada uno de sus agentes: laicos, religiosos, religiosas y ministros ordenados.
- Es una Iglesia que se reconoce llamada a la santidad como proyecto de vida porque a cada uno de nosotros el Señor nos eligió “para que fuésemos santos e irreprochables ante él por el amor” (Ef 1,4).
- Es una Iglesia que sabe que su esencia y el signo por la cual está llamada a ser reconocida como seguidora de Cristo y servidora de la humanidad es la comunión, y para ello encuentra su fuente, modelo y meta en el misterio de la Trinidad (Cf. DA 155 y 161).
- Es una Iglesia que vive y promueve la espiritualidad de comunión y participación, “proponiéndola como principio educativo en todos los lugares donde se forma el hombre y el cristiano, donde se educan los ministros del altar, las personas consagradas y los agentes pastorales, donde se construyen las familias y las comunidades (NMI 43).
- Es una Iglesia en la que, cada familia, primera y más básica comunidad eclesial, vive y transmite los valores fundamentales de la vida cristiana. Allí, los padres son los primeros transmisores de la fe a sus hijos, enseñándoles, a través del ejemplo y la palabra, a ser verdaderos discípulos misioneros. (Cf. DA 204).
- Es una Iglesia que, recogiendo la experiencia de las primeras comunidades descritas en los Hechos de los Apóstoles (cf. Hch 2, 42-47), invita a vivir, expresar y formar la fe en las Comunidades Eclesiales, las cuales contribuyen “a revitalizar las parroquias haciendo de las mismas una comunidad de comunidades” (DA 179).
- Es una Iglesia en la que, cada parroquia es verdaderamente casa y escuela de comunión, red de comunidades y grupos y el lugar privilegiado en el que la mayoría de los fieles tienen una experiencia concreta de Cristo y de comunión eclesial (Cf. DA 170 y 172).

- Es una Iglesia que, presidida por el Señor Obispo, impulsa y conduce una acción pastoral orgánica renovada y vigorosa, de manera que la variedad de carismas, ministerios, servicios y organizaciones se orientan en un mismo proyecto misionero que surge de un camino de variada participación (Cf. DA 169).
- Es una Iglesia que fundamenta su ser y quehacer en los organismos de comunión y participación dentro de los que sobresalen los Consejos Pastorales y los Consejos de Asuntos Económicos, que han de estar siempre animados por una espiritualidad de comunión misionera (Cf. DA 203).
- Es una Iglesia que celebra y vive su fe por medio de una liturgia consciente, activa y fructíferamente asumida. En sus celebraciones litúrgicas logra acercar a todas las personas a una profunda experiencia religiosa de encuentro con la persona de Cristo.
- En ella se vive la liturgia como el centro de nuestra vida eclesial, por tal razón se prepara, se celebra y se vive con toda la intensidad y fe que se merece; procuramos hacer de la liturgia una vida y de nuestra vida una liturgia.
- Es una Iglesia que celebra y vive la sagrada eucaristía, como ‘fuente y cima de toda la vida cristiana’ (LG 11). Con especial atención, cuidado y solemnidad en la vivencia del domingo “Día del Señor”. Cuida con mucho esmero la dinámica evangelizadora de la celebración de los sacramentos, celebraciones que presentan el rostro de una Iglesia activa, pero a la vez contemplativa y con la capacidad de ser leal a las normas establecidas y al orden requerido para las diferentes celebraciones.
- Es una Iglesia que reconoce, promueve y vive la ministerialidad en toda acción litúrgica, consciente del protagonismo de los fieles cristianos laicos que prestan sus servicios en el canto, las lecturas, los comentarios, de la acogida (...), además dedicada a capacitarlos para un desempeño más adecuado de sus servicios en la liturgia eclesial.
- Es una Iglesia que aprecia y valora las diferentes expresiones de la piedad popular “ya que esta manera de expresar la fe está presente de diversas formas en todos los sectores sociales, en una multitud que merece nuestro respeto y cariño, porque su piedad “refleja una sed de Dios que solamente los pobres y sencillos pueden conocer” (DA 258). Por esto nuestra comunidad eclesial favorece la mutua fecundación de la piedad popular y la liturgia.
- Es una Iglesia “Madre y Maestra” en el acompañamiento discipular que ofrece una formación permanente para una participación activa y una vivencia de la experiencia litúrgica de nuestras comunidades.

- Es una Iglesia que asume el servicio generoso. Servidora hasta el sacrificio a ejemplo de su Maestro, Jesucristo “que no vino a ser servido sino a servir.
- Es una Iglesia que hace visible el rostro de la misericordia de Dios, viviendo su dimensión samaritana con los más necesitados, que atiende a los caídos y golpeados en el camino, siempre solidaria como una tienda de campaña.
- Es una Iglesia pobre con los pobres que se hace sensible a las situaciones que viven los seres humanos que se encuentran en las periferias humanas y geográficas. Una Iglesia que hace llegar la alegría del Evangelio al mundo rural en búsqueda de una integración social más equitativa.
- Es una Iglesia que hace posible la promoción de todo ser humano en su dignidad, con la superación de todo sentimiento paternalista o asistencialista. Una Iglesia conocedora de las brechas tan hondas entre los que todo lo tienen y los que de todo carecen y opta por la justicia, la solidaridad y la equidad.
- Es una Iglesia reconciliada y reconciliadora, convertida en espacio de encuentro, de perdón y de restauración del tejido social en la visibilización del reino de Dios en la vivencia de la justicia y la paz.
- Es una Iglesia en diálogo con el mundo de la cultura, con los constructores de la sociedad y con una presencia evangelizadora múltiple a través de los Medios de Comunicación Social y de las nuevas tecnologías de la comunicación.
- Es una Iglesia que peregrina en este suroeste antioqueño haciendo presente el reino de Dios con el amparo y la protección de la Virgen María, Nuestra Señora de las Mercedes, la mujer oyente, orante y oferente, la “más perfecta discípula del Señor” que acompañe en todo momento nuestro camino del discipulado misionero.

VI. DIAGNÓSTICO

Prioridades

1. Familia en crisis en todas sus situaciones y circunstancias

Familias desarticuladas, disfuncionales, incompletas, sin vida cristiana. Ausencia de valores. Familia al margen de la ley de Dios. No se busca el matrimonio. Pérdida de sentido de autoridad de los padres. Falta de diálogo. Familias muy pobres. Muchos abuelos tienen la responsabilidad de educar a los niños y jóvenes. Muchas familias afectadas por el problema de la drogadicción y del alcohol. Infidelidad matrimonial y abandono de los hijos, hay un alto porcentaje de uniones consensuales. También es notorio el maltrato infantil y en general la violencia intrafamiliar.

2. Relativismo e indiferencia religiosa a todo nivel

Desconocimiento de la Biblia. Desconfianza en la Iglesia. Poca vida sacramental. No hay interés en los procesos de formación cristiana. Desinterés por el compromiso cristiano y apostólico. Sincretismo religioso. Búsqueda de sacramentos por tradición y no por convicción. Ignorancia religiosa. Analfabetismo. Se conservan muchas prácticas de piedad popular en algunos casos mezcladas con hechicería. Ausencia de la enseñanza religiosa en las escuelas y colegios. Deficiente transmisión de la fe en la familia.

3. Escaso sentido de ministerialidad eclesial

Clericalismo tanto en el ámbito clerical como en el laical. Los sacerdotes no reconocen el papel y la misión de los laicos. Los laicos muy dependientes de los sacerdotes. No se promueven los ministerios. Conservadurismo. Desconocimiento del ser y la misión del sacerdote y del laico. Pasividad de los laicos. Falta de formación de los agentes de la evangelización: no hay celo, ni continuidad, ni compromiso.

4. Pastoral desarticulada

No se realiza una pastoral de procesos. Práctica pastoral de auto-preservación. Sin salida misionera clara. Pastoral eventual. Falta de continuidad. Sin unidad de criterios. Falta de agentes de evangelización. Predomina la catequesis pre-sacramental, pero no hay formación catequética permanente. No se tiene unidad de criterios a nivel diocesano. Falta continuidad en la tarea evangelizadora.

5. Problemática social exigente

Injusticia social. Inequidad en la adquisición de las riquezas y en la distribución de las mismas. Explotación, no se pagan salarios justos; escasas fuentes de trabajo, bastante desempleo. Violencias: pleitos callejeros, micro-tráfico, venganzas. Suicidios. Drogadicción y Alcoholismo. Aborto. Discriminación. Pobreza. Desplazamiento. Explotación inadecuada de los recursos naturales. Se viven los efectos de la precaria atención en salud en todas las parroquias.

VII. PLAN DIOCESANO DE EVANGELIZACIÓN

a. Objetivo General

Impulsar un proceso evangelizador orgánico e integral en la Diócesis de Jericó para construir una Iglesia, casa y escuela de comunión, en salida misionera que lleve el Evangelio a todas las realidades humanas.

b. Objetivos Específicos

1. Desarrollar un plan de acompañamiento a las familias a la luz del Evangelio, en sus distintas etapas y circunstancias, para que asuman y vivan su identidad como iglesias domésticas.
2. Fortalecer los procesos de formación cristiana integral en todo el pueblo de Dios para facilitar el conocimiento y fiel seguimiento de Cristo, Camino, Verdad y Vida.
3. Generar espacios de formación, comunión y participación para hacer operante la ministerialidad eclesial en su diversidad de servicios, dones y carismas.
4. Articular el trabajo pastoral diocesano para promover en las comunidades eclesiales una Iglesia viva, participativa y contemplativa.
5. Organizar con nuevas estrategias la pastoral social de la Diócesis para promover la dignidad humana, la justicia social, la reconciliación y la paz.

VIII. LÍNEAS DE ACCIÓN - ESTRATEGIAS

Objetivo 1

Desarrollar un plan de acompañamiento a las familias a la luz del Evangelio, en sus distintas etapas y circunstancias, para que asuman y vivan su identidad como iglesias domésticas.

1.1. Proponer a la sociedad el proyecto de Dios sobre la familia

- 1.1.1. Reestructurando la pastoral familiar diocesana.
- 1.1.2. Presentando a las nuevas generaciones el evangelio de la familia.
- 1.1.3. Formando agentes en pastoral familiar.
- 1.1.4. Aprovechando los medios y mediaciones tecnológicas.
- 1.1.5. Estableciendo sinergias con los actores públicos que trabajan con la familia.

1.2. Acoger con misericordia a las familias en situaciones difíciles

- 1.2.1. Abordando a las personas y núcleos familiares en dificultades.
- 1.2.2. Conformando espacios de atención y consejería cristiana.
- 1.2.3. Proponiendo la celebración del sacramento del matrimonio.
- 1.2.4. Facilitando el acceso a las soluciones canónicas de algunas situaciones matrimoniales.

1.3. Conformar comunidades de familias

- 1.3.1. Aprovechando las familias de los niños y jóvenes de catequesis pre-sacramental.
- 1.3.2. Organizando grupos de parejas.
- 1.3.3. Invitando a los movimientos relacionados con matrimonio y familia.

1.4. Acompañar a los matrimonios en unión sacramental y a sus familias

- 1.4.1. Celebrando los aniversarios matrimoniales.
- 1.4.2. Asesorando las distintas etapas de la vida familiar, desde el noviazgo hasta la viudez.
- 1.4.3. Realizando visitas domiciliarias.
- 1.4.4. Organizando encuentros vicariales, diocesanos de familias.
- 1.4.5. Promoviendo la participación en encuentros nacionales e internacionales de familias.

1.5. Brindar formación para la vocación a la vida matrimonial sacramental

- 1.5.1. Realizando campañas vocacionales para la vida matrimonial.
- 1.5.2. Integrando los diferentes programas de la pastoral.
- 1.5.3. Reorganizando la catequesis de preparación para el sacramento del matrimonio.

Objetivo 2

Fortalecer los procesos de formación cristiana integral en todo el pueblo de Dios para propiciar el conocimiento y fiel seguimiento de Cristo, Camino, Verdad y Vida.

2.1. Instaurar en toda la acción evangelizadora el anuncio kerigmático

- 2.1.1. Impulsando misiones kerigmáticas.
- 2.1.2. Aprovechando los Medios de Comunicación y TICs en el anuncio kerigmático.
- 2.1.3. Visitando familias, instituciones educativas, centros de reclusión y rehabilitación.
- 2.1.4. Ofreciendo retiros kerigmáticos.
- 2.1.5. Propiciando que las homilías sean fundamentalmente kerigmáticas.

2.2. Implementar los procesos de iniciación cristiana

- 2.2.1. Organizando la catequesis prebautismal en la familia.
- 2.2.2. Acompañando a los niños bautizados en su proceso de fe.
- 2.2.3. Continuando la formación de iniciación cristiana: confesión, eucaristía y confirmación.
- 2.2.4. Propiciando el crecimiento en la fe.
- 2.2.5. Implementando el Catecumenado para no bautizados.

2.3. Establecer una catequesis procesual y continua.

- 2.3.1. Impulsando el crecimiento en la fe en las CEBs.
- 2.3.2. Potenciando la formación permanente en los grupos parroquiales.
- 2.3.3. Estableciendo agentes pastorales que apoyen la formación permanente a todo nivel.
- 2.3.4. Formando y acompañando a los padres de familia, educadores de sus hijos en la fe.

2.4. Propiciar la formación bíblica

- 2.4.1. Promoviendo la lectura de la Biblia en sus distintas presentaciones para niños y jóvenes.
- 2.4.2. Estableciendo cursos bíblicos.
- 2.4.3. Aprovechando los medios de comunicación y TICs.
- 2.4.4. Recuperando las celebraciones de la Palabra
- 2.4.5. Propiciando la Lectio Divina.
- 2.4.6. Organizando Comunidades bíblicas

Objetivo 3

Generar espacios de formación, comunión y participación para hacer operante la ministerialidad eclesial en su diversidad de servicios, dones y carismas.

3.1. Fortalecer los procesos de formación para los laicos

- 3.1.1. Continuando la Escuela Diocesana de Evangelización y Renovación.
- 3.1.2. Creando otros espacios de formación especializado para los laicos
- 3.1.3. Promoviendo los ministerios conferidos a los laicos.
- 3.1.4. Organizando jornadas de estudio y planeación con los laicos.
- 3.1.5. Suscitando y formando en liderazgo laical.

3.2. Integrar el carisma de la vida religiosa al trabajo pastoral diocesano

- 3.2.1. Insertando los carismas de las comunidades religiosas al servicio de la pastoral diocesana y parroquial.
- 3.2.2. Generando espacios de integración y formación entre las comunidades religiosas y ministros ordenados.
- 3.2.3. Fortaleciendo el acompañamiento de la Diócesis a las comunidades religiosas.

3.3. Estructurar la formación inicial y permanente de los ministros ordenados

- 3.3.1. Formando a los candidatos al ministerio ordenado con una mentalidad eclesial (universal, diocesana, parroquial).
- 3.3.2. Organizando un programa de formación continuo y progresivo para los ministros ordenados.
- 3.3.3. Potenciando el trabajo de reflexión con los ministros ordenados sobre el papel y la misión de los laicos en la labor evangelizadora.

Objetivo 4

Articular el trabajo pastoral diocesano para promover en las comunidades eclesiales una Iglesia viva, participativa y contemplativa.

4.1. Unificar criterios en la práctica pastoral

- 4.1.1. Socializando e implementando el Plan Diocesano de Evangelización
- 4.1.2. Elaborando la programación parroquial partiendo del Plan Diocesano de Evangelización.
- 4.1.3. Elaborando un directorio sacramental

4.2. Promover la espiritualidad de comunión y participación

- 4.2.1. Impregnando toda la formación de los Agentes de Pastoral de la espiritualidad de comunión.
- 4.2.2. Valorando la vocación y misión de los laicos
- 4.2.3. Organizando las parroquias en sectores geográficos y humanos
- 4.2.4. Organizando Comunidades eclesiales.
- 4.2.5. Estableciendo o fortaleciendo todas las instancias de comunión y participación eclesial.

4.3. Asumir la misión como un estado permanente de vida de todos los bautizados

- 4.3.1. Organizando el visiteo permanente a los hogares.
- 4.3.2. Realizando misiones intensivas.
- 4.3.3. Impregnando de esta decisión misionera todas las estructuras eclesiales.

4.4. Vivir la liturgia como centro de la vida eclesial

- 4.4.1. Resaltando la centralidad de la Eucaristía en la vida cristiana.
- 4.4.2. Animando la participación de los fieles en la liturgia.
- 4.4.3. Destacando la centralidad del domingo: día del Señor.
- 4.4.4. Valorando todos los elementos del espacio litúrgico (sonido, estética, música, etc.)
- 4.4.5. Integrandolo la piedad popular con un verdadero sentido litúrgico.

Objetivo 5

Organizar con nuevas estrategias la pastoral social de la diócesis para promover la dignidad humana, la justicia social, la reconciliación y la paz.

5.1. Visibilizar el rostro de la misericordia de Dios en las periferias humanas

- 5.1.1. Acompañando a las personas que se encuentran en situación de vulnerabilidad.
- 5.1.2. Implementando en todas las parroquias la “Jornada Mundial de los Pobres”.
- 5.4.3. Compartiendo con los más necesitados los bienes y servicios que se les brinden, con caridad cristiana.
- 5.4.4. Coordinando acciones de asistencia social con entidades públicas y privadas.
- 5.4.5. Canalizando adecuadamente los recursos de que se disponga.
- 5.4.6. Realizando alianzas estratégicas con instituciones públicas y privadas para la atención a la población vulnerable.
- 5.4.7. Atendiendo, acompañando y asesorando a farmacodependientes, alcohólicos y a sus familias.

5.2. Fortalecer la atención pastoral integral a las comunidades rurales

- 5.2.1. Identificando las necesidades espirituales y la problemática social de las comunidades rurales.
- 5.2.2. Estimulando el trabajo de los líderes y de las organizaciones comunitarias veredales.
- 5.2.3. Promoviendo el compromiso de los laicos de las veredas.
- 5.2.4. Apoyando los programas de promoción humana y comunitaria que ofrecen diversas instituciones en favor de los campesinos.
- 5.2.5. Propiciando un permanente acercamiento a las familias campesinas.
- 5.2.6. Promoviendo la evangelización permanente entre las comunidades indígenas

5.3. Promover la dignidad de todo ser humano

- 5.3.1. Concientizando a las comunidades parroquiales sobre el valor de la vida humana.
- 5.3.2. Empezando campañas en defensa de la vida que está por nacer y la que está terminando.
- 5.3.3. Educando a la familia en respeto y amor a la vida.

5.4. Impulsar la Evangelización de lo social

- 5.4.1. Organizando la Pastoral social.
- 5.4.2. Fomentando el estudio de la Doctrina Social de la Iglesia.
- 5.4.3. Iluminando con la Doctrina Social de la Iglesia a los constructores de sociedad.
- 5.4.4. Generando espacios de encuentro, reconciliación y restauración del tejido social.

5.5. Promover el espíritu cristiano de la ecología humana y ambiental

- 5.5.1. Valorando nuestra dignidad como hijos de Dios.
- 5.5.2. Respetando la naturaleza como la “casa común”.
- 5.5.3. Realizando campañas de autocuidado y conservación del medio ambiente.
- 5.5.4. Utilizando los MCS existentes en las parroquias y las TICs para difundir las campañas.

IX. ESTRUCTURA PASTORAL DIOCESANA

La nueva estructura pastoral: diocesana, vicarial y parroquial para la adecuada ejecución del Plan Diocesano de Evangelización se propone de la siguiente manera:

Cuatro dimensiones de identidad y evangelización: Koinonía, Kerigma, Liturgia y Diaconía. Los objetivos específicos del plan de evangelización se han ubicado en las dimensiones, pues han de servir para facilitar la realización de las mismas (ya que las dimensiones son más permanentes y globalizantes, y los objetivos son respuestas a necesidades sentidas ante los desafíos de la realidad).

La figura del Vicario de Pastoral continúa conservando sus características de ser el responsable de animar a nivel diocesano toda la marcha pastoral.

Funcionamiento de la nueva estructura pastoral

a. Nivel diocesano

Las estructuras diocesanas que son de derecho se conservan teniendo en cuenta que han sido cuestionadas por su falta de dinamismo y eficiencia, por lo tanto, se requiere una revisión y un buen cuidado para que sirvan realmente para el objetivo que las propone el derecho canónico: Consejo de Consultores, Consejo presbiteral, Consejo diocesano de pastoral, Vicarías foráneas, Consejo diocesano de asuntos económicos y administrativos, Consejo parroquial de pastoral, Consejo parroquial de asuntos económicos y administrativos.

La Vicaría de Pastoral tendrá una reforma en su estructura interna de acuerdo con el sistema de Delegaciones, Comisiones vicariales y Comités parroquiales. Se anexa un documento sobre la identidad y la misión (perfil) del Vicario episcopal de Pastoral.

Se propone organizar el nivel diocesano desde las **cuatro dimensiones** de identidad y evangelización. Cada dimensión tendrá un responsable que puede llamarse **DELEGADO DIOCESANO** y su respectivo suplente. Es una delegación episcopal, pero en dependencia de la Vicaría de Pastoral.

Su **misión** principal es coordinar todo lo relacionado con la dimensión a su cargo y los objetivos correspondientes.

Sus principales **funciones**:

- coordinar el desarrollo de los objetivos del Plan de Evangelización correspondientes a la dimensión;
- elaborar la programación diocesana;
- representar a la Diócesis en encuentros zonales, nacionales o internacionales y en las capacitaciones que se ofrezcan;
- asesorar a las Comisiones vicariales correspondientes a su dimensión;
- promover encuentros diocesanos de formación de agentes relacionados con su área
- organizar los eventos de carácter diocesano según su área.
- participar en el Consejo diocesano de pastoral.

Perfil: sacerdote, religiosa, religioso o laico comprometido. Formación pastoral o haber participado del proceso de la Escuela EDER. Es un servicio apostólico ad honorem.

b. Nivel vicarial

Cada vicaría foránea tendrá cuatro **COMISIONES** pastorales correspondientes a cada una de las dimensiones, las cuales estarán conformadas por tres integrantes. El Vicario Foráneo coordina las cuatro comisiones. Cada comisión tendrá un responsable (**Animador**) a nivel vicarial, y su correspondiente suplente.

Su **misión** principal es promover a nivel vicarial todo lo relacionado con la dimensión a su cargo y los objetivos correspondientes.

Las funciones de las Comisiones son:

- elaborar y ejecutar la programación vicarial de acuerdo con el Plan de Evangelización;
- velar por la ejecución de los programas a nivel vicarial, siempre en relación con los programas diocesanos;
- organizar encuentros vicariales de formación en las diferentes áreas pastorales;
- participar en los encuentros diocesanos relacionados con la dimensión;
- animar a los Comités parroquiales correspondientes a su dimensión.

Perfil: las Comisiones pueden estar integradas por sacerdotes, religiosos, religiosas o laicos (que hayan participado en la EDER).

c. Nivel parroquial

Cada parroquia tendrá cuatro **COMITÉS** correspondientes a las cuatro dimensiones de identidad y evangelización, los cuales se organizarán de acuerdo a lo que ya esté funcionando; buscando siempre la realización de los programas originados en el Plan Diocesano de Evangelización. El coordinador de los Comités es el Párroco y cada comité tendrá un responsable (**Asesor**) a nivel parroquial y su correspondiente suplente, mismos que serán parte del consejo parroquial de pastoral.

Su **misión** principal es acompañar a nivel parroquial todo lo relacionado con la dimensión a su cargo y los objetivos correspondientes.

Las **funciones** de los Comités son:

- Elaborar la programación parroquial correspondiente a la dimensión que representa
- Animar la ejecución de los programas realizados;
- participar en los diferentes eventos programados por la comisión vicarial;
- participar de la formación de los agentes en las diferentes áreas de la evangelización.

Perfil: El Comité está integrado por sacerdotes, religiosas, religiosos y laicos. Cada comité puede organizar **EQUIPOS** para las diferentes áreas de la evangelización en la parroquia.

X. ANEXOS

a) Contorno:

Varios son los factores que nos permiten caracterizar el entorno de la diócesis para las acciones de pastoral que se proyecten:

1. JURISDICCIÓN: La Diócesis de Jericó está conformada por 15 municipios: Jericó, Pueblorrico, Tarso, Támesis, Valparaíso, Caramanta, Betulia, Concordia, Salgar, Ciudad Bolívar, Hispania, Betania, Andes, Jardín y La Pintada (sector sur), distribuidos en cuatro Vicarias Foráneas que a su vez comprenden 30 parroquias.

2. POBLACIÓN DE LA DIÓCESIS: 219.211 habitantes - Católicos: 215.000

2.1 DISTRIBUCIÓN

MUNICIPIO	URBANA	RURAL	HOMBRES	MUJERES ADOLESC.	NIÑOS Y	JÓVENES MAYORES	ADULTOS	INDÍGENAS
Jericó	8.460	3.643	6.148	5.955	4.260	1.170	1.040	0
Pueblorrico	3.490	4.301	3.971	3.820	2.333	1.227	1.265	119
Tarso	3.837	3.939	3.767	4.009	2.280	2.195	720	0
Támesis	6.253	9.303	7.703	7853	3.903	2.861	3.803	141
Valparaíso	3.291	2.770	3.088	2.973	2.097	1.366	741	256
Caramanta	2.967	2.395	2.582	2.780	1.305	760	925	0
La Pintada	5.757	801	3.295	3.263	2.335	630	620	0
Betulia	5.817	11.725	8.974	8.568	6.270	2.304	850	0
Concordia	8.596	12.057	10.013	10.640	6.396	2.044	1.880	0
Salgar	6.648	12.355	9.839	9.164	5.680	1.539	2.438	0
Ciudad Bolívar	16.200	10.884	13.765	13.319	9.207	6.097	2.907	274
Hispania	3.238	1.636	2.498	2.376	1.818	733	584	0
Betania	3.855	5.431	4.959	4.327	4.427	1.456	929	0
Andes	22.667	23.147	22.471	23.343	16.932	8.639	4.386	0
Jardín	7.201	6.547	6.915	6.833	4.578	1.703	1.777	1.619
TOTALES	108.277	110.934	109.988	109.223	73.821	34.724	24.865	2.409

Fuente: PLANES DE DESARROLLO MUNICIPAL 2016 - 2019

3. CALIDAD DE VIDA: En esencia, es el bienestar que una persona, como integrante de un grupo, aspira o puede llegar a aspirar y es condición necesaria para cualquier acción o proyecto en el que esa persona deba intervenir.

3.1 NECESIDADES BÁSICAS INSATISFECHAS (NBI) es un método directo para identificar carencias críticas en una población (hogares) y caracterizar la pobreza. Usualmente se utilizan indicadores directamente relacionados con cuatro áreas de necesidades básicas de las personas (vivienda, servicios sanitarios, educación básica e ingreso mínimo), disponibles en los censos de población y vivienda. En concreto, el índice NBI es una medida de incidencia de la pobreza: dice cuántos pobres hay en una región.

En la jurisdicción de la diócesis de Jericó el NBI promedio es de **32,3 %**. El más alto índice de NBI lo tiene el municipio de Betulia: 45,32%, y el más bajo el municipio de Jardín: 24,28%. El índice de miseria o extrema pobreza presenta un promedio de 8,55% en la diócesis, siendo el municipio de Betulia el que presenta el más alto: 15,83% y Jericó el más bajo, 3,17%

MUNICIPIO	NBI %	Miseria %
Jericó	27.06	3.17
Caramanta	25.00	3.81
Hispania	28.26	5,47
Jardín	24.28	5.59
Valparaíso	26.25	5.91
Pueblorrico	30.02	5.91
Ciudad Bolívar	29.98	6.92
Betania	31.25	7.88
Andes	30.49	7.89
Tarso	38.94	10.30
Concordia	39.22	11.25
Salgar	38.58	11.94
La Pintada	37.63	12.26
Támesis	28.25	14.21
Betulia	45.32	15.83
PROMEDIOS	32,03	8.55

Fuente: Anuario Estadístico de Antioquia 2014

3.2 EDUCACIÓN (cf. al final, Cuadro A)

Se analizan como significativos los siguientes factores:

3.2.1 Matrícula Total: Cantidad de estudiantes matriculados en los establecimientos educativos de la diócesis y que corresponden a los niveles de Primaria, Secundaria y Media: 45.983

3.2.2 Cobertura Neta: Cantidad o porcentaje de estudiantes matriculados en el sistema educativo; sin contar los que están en extraedad (por encima de la edad correspondiente para cada grado):

Diócesis; 62.79 % . La mayor cobertura neta está en el municipio de La Pintada **81.13 %**; y la menor en Salgar: **47,78 %**

- **Cobertura Primaria – Diócesis: 80.76 %**. La mayor en La Pintada: **101.51 %** y la menor en Tarso: **52.18 %**
- **Cobertura Secundaria: Diócesis: 66.21 %**. La mayor en La Pintada: **93.42 %** y la menor en Salgar: **41.25 %**
- **Cobertura Media: Diócesis: 34.89 %**. La mayor en Jericó: **57,52 %** y la menor en Salgar: **18.42 %**

3.2.3 Deserción: Abandono del sistema escolar por parte de los estudiantes, provocado por la combinación de factores que se generan tanto al interior del sistema como en contextos de tipo social, familiar, individual y del entorno.

- **Deserción Neta: Diócesis: 5.38 %**. La mayor en La Pintada: **10.36 %** y la menor en Tarso: **1.23 %**
- **Deserción Primaria: Diócesis: 3.99 %**. La mayor en La Pintada: **8.41 %** y la menor en Támesis: **0.85 %**.
- **Deserción Secundaria: Diócesis: 6.8 %** La mayor en La Pintada: **14.77%** y la menor en Tarso: **1.51 %**
- **Deserción Media: Diócesis: 3.59 %**. La mayor en La Pintada: **8.84 %** y la menor en Tarso: **0**

3.2.4 Analfabetismo: Porcentaje de la población, mayor de 15 años, que no sabe leer ni escribir.

Tasa Diócesis: 17,66 %. La mayor en Concordia: **23,6 %** y la menor en Jericó, Caramanta y Jardín: **12,2 %**
(cf. Cuadro B)

3.2.5 Nivel Profesional: Porcentaje de la población que por sus estudios ha alcanzado el nivel profesional.

Diócesis: 0,98. El más alto en Caramanta, Hispania, Andes y Jardín: **1,6 %** y el más bajo en Concordia: **0,1 %**.

4. ESTADO CONYUGAL - Diócesis

- **Casados: 30,27 %** - Índice más alto en Jericó: **36,7 %** y el más bajo en La Pintada: **19,2 %** :
- **Solteros: 43,94 %** - Índice más alto en La Pintada : **46,2 %** y el más bajo en Betulia: **42,3 %**
- **Viudos: 4,76 %** - Índice más alto en : y más bajo en :
- **Separados o divorciados: 4,10 %** - Índice más alto en Betania: **5.2 %** y el más bajo en Tarso: **2,8%**
- **Unión marital de hecho: 16,68 %** - Índice más alto en La Pintada: **26,3 %** y más bajo en Jericó: **9,9 %**

(cf. Cuadro C)

5. SITUACIONES PREVIAS

SITUACIONES QUE FAVORECEN	SITUACIONES QUE FRENAN O BLOQUEAN
<ul style="list-style-type: none"> - Tradicional zona cafetera del departamento asociada a nuevos desarrollos turísticos. - Potencialidad en especialidades turísticas como el agroturismo y el turismo recreativo, impulsadas por actividades relacionadas con ecoturismo y turismo de aventura. - Riqueza en biodiversidad y recursos naturales - Potencialidad para nuevos desarrollos agropecuarios y agroindustriales sostenibles - Importante conectividad terrestre con el Valle de Aburrá, el Occidente y con departamentos al sur de Antioquia. - Fortalezas mineras. - Desarrollo de nuevos proyectos mineros ordenados. - Alto porcentaje de hectáreas cosechadas, particularmente con cultivos permanentes. - Buena cobertura de servicios públicos en áreas urbanas. - Nuevas posibilidades generadas por las grandes intervenciones de infraestructura proyectadas para la subregión - La idiosincrasia de la población que se distingue por la amabilidad, la hospitalidad, su religiosidad popular, el empuje para trabajar y salir adelante, el desprendimiento por ayudar a los necesitados, la iniciativa para los negocios, la facilidad de expresión, el civismo y solidaridad de sus gentes, los eventos culturales. 	<ul style="list-style-type: none"> - Alta concentración del suelo rural. - En algunos municipios se empieza a ver alta concentración de urbanismo. - Presencia de extranjeros ya instalados y otros interesados en comprar tierras. - Presencia de venezolanos desplazados que ofrecen mano de obra barata y algunos son agentes de delincuencia común. - Deficiente cobertura de los servicios de acueducto, alcantarillado y agua potable en áreas rurales. - Inequidad existente en el acceso y goce efectivo de los servicios en salud con oportunidad y calidad, en todos los ciclos vitales de la población. - Insuficiente infraestructura de salud especialmente en áreas rurales. - Acelerados procesos migratorios a otras subregiones. - Riesgos ambientales derivados de la explotación indebida de los recursos naturales - Incremento de los hogares unipersonales, la disminución de las familias nucleares biparentales, el aumento de las nucleares monoparentales y de las parejas sin hijos, y la disminución de familias extensas y compuestas. - La tasa de fecundidad disminuye a un ritmo lento, llegando a dos hijos/as por mujer, con un patrón de fecundidad por edad típico del uso de control natal.

SITUACIONES QUE FAVORECEN

- La población potencialmente activa (15 a 64 años) aumenta sustancialmente, mientras se reduce el peso de la población menor de 15 años y aún no empieza el crecimiento acelerado de la población de 65 y más años.
- Mejoras en el acceso de la población a la educación, como lo demuestra el paso de los niveles inferiores a secundaria y el aumento de la proporción de población que alcanza los niveles de educación secundaria completa y superior.
- Presencia de instituciones de educación superior.
- Las mujeres han logrado avances muy significativos en materia educativa, y en el grado de autonomía alcanzado, igualando, e incluso superando a los hombres. El cambio más importante es el incremento de la proporción de mujeres que alcanza el nivel superior de educación, que ya supera el de la proporción de hombres que están en ese nivel.
- Las mujeres también han logrado mejoras muy significativas en la calidad de empleo a juzgar por el incremento del porcentaje de mujeres ocupadas como profesionales, técnicas y gerentes.
- Las mujeres que viven en la zona urbana, que tienen más alto nivel educativo, son las que más posponen tanto el inicio de relaciones sexuales como la edad para la primera unión.

En las comunidades indígenas:

- Integración a las dinámicas socioeconómicas de las zonas donde habitan
- Buen nivel de relacionamiento político e institucional con diversos actores, que gozan de un gran reconocimiento en la subregión y en el departamento de Antioquia.
- La función de los adultos mayores que enseñan de generación a generación sus costumbres y tradiciones
- Los Cabildos como instancias legalmente constituidas - para intervenir en la resolución de los conflictos y propiciar espacios adecuados para la convivencia social.
- Buenas experiencias en desarrollo indígena tanto en las comunidades como en las alcaldías de los municipios donde residen y en la gobernación de Antioquia.
- Acuerdo de paz y proceso de atención a las zonas marginadas que permite que los Planes de Desarrollo Municipal sean inclusivos con la población indígena, que marquen la diferencia real hacia el logro de condiciones dignas y de fortalecimiento cultural, con proyectos estratégicos y asignación de recursos apropiados.

SITUACIONES QUE FRENAN O BLOQUEAN

- Dificultades para lograr la necesaria permanencia y progresión en el sistema educativo.
- Limitadas posibilidades de acceso a programas de educación técnica y superior
- Brechas en el acceso a educación de las personas con discapacidad representan barreras en el acceso a trabajo calificado, a servicios de salud que cubran sus necesidades específicas y, barreras para el acceso a la educación de esta población en igualdad de condiciones con los demás, y denotan que los programas de educación inclusiva aún son incipientes y no alcanzan la cobertura requerida.
- Limitados recursos económicos de muchas familias por lo que es necesario que los hijos menores trabajen para ayudar al sustento del hogar lo cual aumenta la deserción escolar.
- Niveles de pobreza persistentes.
- Conductas y comportamientos aceptados que han relegado las buenas costumbres y los valores a un segundo plano.
- Cultura de la ilegalidad que genera comportamientos que van en contra de las normas legales.
- Escasas fuentes de empleo para ofrecer a la población económicamente activa.
- Altos niveles de homicidios y de suicidios.
- Farmacodependencia, alcoholismo y microtráfico aún al interior de las I.E.
- Violencia intrafamiliar y contra la mujer y desintegración familiar
- Pérdida de autoridad paterna y materna.
- Poco compromiso de los padres (varones) en los procesos educativos de los hijos, reforzado con el imaginario de que el cuidado doméstico de las hijas/as está a cargo de las mujeres. - Poca cobertura de programas y proyectos que permitan el aprovechamiento del tiempo libre, el ocio productivo, la instauración y motivación de proyectos de vida claros para la población juvenil.
- Reducida participación de jóvenes en la actividad de acción ciudadana o comunitaria. Poca inclusión de los jóvenes en la vida económica, política y social.
- Muy bajo porcentaje de la población define la sexualidad como un aspecto de la identidad (como uno se ve, se siente y se comporta), es decir, la mayoría de personas sigue asociando la sexualidad con la genitalidad (tener relaciones sexuales, hacer el amor, tener sexo).
- Problemáticas asociadas a la sexualidad y a la reproducción, que el Estado, las instituciones y las políticas partidistas abordan con diferente mirada.

SITUACIONES QUE FAVORECEN

SITUACIONES QUE FRENAN O BLOQUEAN

- Mayor tendencia del aborto y la interrupción voluntaria del embarazo entre mujeres menores de 20 años, solteras, de zonas urbanas, con mayor nivel educativo.
- Las percepciones generales de hombres y mujeres sobre atribuciones a la masculinidad y la femineidad aún se insertan en la construcción de roles rígidos de género, la subvaloración de las mujeres, la legitimación de la violencia, los roles o concepciones tradicionales en el ejercicio de la sexualidad y, entre estos, el valor que se le atribuye a la virginidad son tan solo algunos de los marcadores de desigualdad que median las relaciones sociales entre hombres y mujeres.
- Discriminaciones por razones de género que permean las estructuras sociales, culturales, económicas y políticas y tienen impactos individuales, comunitarios y colectivos.
- Jóvenes varones reacios a asumir responsabilidades en su relación de pareja y en sus relaciones sexuales.
- Vulnerabilidades y riesgos en la vida sexual y reproductiva de adolescentes y jóvenes que los exponen a eventos problemáticos tales como: el embarazo a temprana edad, las distintas formas de violencia de género y sexual, las ITS y el VIH/SIDA y las uniones irregulares.
- Convivencia de parejas en situación irregular.
- Recelo y desconfianza de la población hacia los entes administrativos municipales.
- Dependencia de la atención y subsidios del estado, perdiendo la población su espíritu emprendedor, su capacidad de autogestión y su conciencia de responsabilidad para su propio desarrollo.
- Discreto desempeño fiscal de sus municipios.
- Baja penetración de Internet.
- Maligna influencia de las redes sociales.
- Considerables índices de corrupción que permean todas las esferas del andamiaje social.

En las comunidades indígenas:

- Pérdida y debilidad de la cultura e identidad propia de sus etnias.
- Baja autoestima frente a la identidad propia
- Debilidad en el ejercicio de la autonomía por falta de compromiso.
- Debilidad en la aplicación de los reglamentos internos.
- Limitada capacidad para formular proyectos de desarrollo
- Drogadicción, matrimonios a temprana edad, abandono del hogar.
- Convivencia social débil.
- Falta de infraestructura para la gobernabilidad territorial (sede de los cabildos, espacios de concentración comunitaria, restaurantes escolares, centros de atención para la salud, espacios de recreación).

Anexo A

Educación básica, secundaria y media

MUNICIPIOS	Matrícula Total	Cobertura Neta %	Cobertura Primaria %	Cobertura Secundaria %	Cobertura Media %	Disersión Primaria %	Disersión Secundaria %	Disersión Media %	Disersión Neta %
Jerico	2.524	71.28	75.89	80.45	57.52	1.15	4.76	2.35	2.70
Pueblorrico	1.680	64.67	86.95	71.93	35.14	4.44	13.13	4.40	7.77
Tarso	1.375	55.77	52.18	52.51	26.21	1.44	1.51	0	1.23
Támesis	3.375	74.95	87.09	90.63	47.14	0.85	6.00	4.70	3.43
Valparaíso	1.092	55.69	63.42	57.92	45.74	2.75	3.43	1.46	2.83
Caramanta	903	68.19	72.86	56.87	42.26	3.04	9.79	6.19	5.76
La Pintada	1.755	81.13	101.51	93.42	48.48	8.41	34.77	8.84	10.36
Betulia	4.241	60.46	84.42	67.41	31.57	6.42	11.8	7.79	7.96
Concordia	4.330	49.59	73.56	50.57	24.65	5.23	7.74	3.73	5.76
Salgar	3.674	47.78	83.68	41.25	18.42	6.55	5.71	2.67	6.02
Ciudad Bolívar	5.959	60.83	78.74	71.55	32.21	6.79	12.31	4.36	8.48
Hispania	1.146	72.94	100.26	72.17	46.39	5.40	3.79	0	4.28
Betania	2.048	59.09	88.62	59.43	29.24	4.12	4.76	3.14	4.37
Andes	8.792	54.19	72.76	60.51	29.32	4.37	7.18	2.70	5.12
Jardín	3.089	65.31	89.51	66.63	39.79	4.69	6.00	1.60	4.65
TOTAL	45.983	91.187,00	1.211,44	993,25	524,76	59,87	102,06	53,93	80,72
PROMEDIOS		62.79	80,76	66,21	34,89	3,99	6,8	3,59	5,38

Cuadro B

Otros indicadores del perfil educativo

MUNICIPIO	Analfabetismo %	Nivel profesional
Jerico	12,2	1,4
Pueblorrico	16,5	0,8
Tarso	20,9	0,6
Támesis	14,7	1,0
Valparaíso	14,1	1,2
Caramanta	12,2	1,6
La Pintada	19,1	1,2
Betulia	23,5	0,4
Concordia	23,6	0,1

MUNICIPIO	Analfabetismo %	Nivel profesional
Salgar	22,2	0,6
Ciudad Bolívar	17,6	1,1
Hispania	18,5	1,6
Betania	21,5	0,8
Andes	16,1	1,6
Jardín	12,2	1,6
PROMEDIO	17,66	0,98

DANE

Cuadro C

Indicadores de estado conyugal %

MUNICIPIO	CASADO	SOLTERO	VIUDO	SEPARADO O DIVORCIADO	UNIÓN LIBRE
Jerico	36,7	44,1	5,1	4,2	9,9
Pueblorrico	31,0	44,7	5,4	3,8	15,2
Tarso	28,4	44,9	4,8	2,8	19,9
Támesis	34,3	43,9	5,7	4,1	12,0
Valparaíso	30,2	43,7	5,7	4,3	16,1
Caramanta	35,7	42,8	5,5	3,6	12,5
La Pintada	19,2	46,2	4,4	3,9	26,3
Betulia	30,5	42,3	4,3	3,9	19,0
Concordia	26,2	45,1	4,5	4,0	20,3
Salgar	25,0	44,9	5,2	3,8	21,0
Ciudad Bolívar	27,8	42,9	5,2	4,8	19,2
Hispania	30,6	43,5	5,6	4,1	16,3
Betania	28,4	42,9	4,4	5,2	19,1
Andes	34,4	44,4	4,9	4,2	12,1
Jardín	35,7	42,9	5,2	4,9	11,4
PROMEDIOS	30,27	43,94	4,76	4,10	16,68

DANE

b) Entorno:

I. Koinonía:

	LUCES	SOMBRAS
Comunidades Eclesiales		<ul style="list-style-type: none"> - No se logra que la Párroquia sea comunidad de comunidades + - No se cuenta con CEB
Fraternidad sacerdotal	<ul style="list-style-type: none"> - Hay un buen número de sacerdotes - Han salido varios Obispos del clero de nuestra Diócesis - En nuestro clero hay sacerdotes que son cercanos (+), que escuchan y acogen las sugerencias, que son humildes y sencillos, que son muy responsables, que son muy espirituales, que celebran la Eucaristía con fe y mucho amor, que están dispuestos, prestos cuando se les llama. - En el campo de la fraternidad sacerdotal, se hace el esfuerzo por la oración conjunta (+ +), por la planeación pastoral, por el respeto y preocupación por el otro y el afán por ser testimonio. - Aceptación de cada uno con verdadero espíritu cristiano - Los sacerdotes tienen mesa como lugar de encuentro, de compartir experiencias pastorales y personales. - Se vive en fraternidad sacerdotal + + - Trabajo en equipo y apoyo solidario. + + - Acompañamiento de los sacerdotes de la parroquia a los grupos apostólicos existentes. - Buen testimonio de los sacerdotes - Apertura de la casa cural para las personas. - Los sacerdotes son apreciados por las comunidades, que los sienten cercanos + - Acompañamiento de los sacerdotes para vivir la fe 	<ul style="list-style-type: none"> - Se debe mejorar la cercanía sacerdotal para con la comunidad - Falta acompañamiento a los sacerdotes mayores - Falta caridad por parte de los sacerdotes para corregir a los laicos cuando se equivocan. - Falta de capacidades comunicativas de algunos sacerdotes en aspectos como: homilía, cercanía a las familias, jóvenes y niños. - Se vive un buen ambiente entre los sacerdotes, pero hay que reconocer que falta más presencia testimonial. - Falta comprensión por parte de las comunidades con respecto a los cambios de párrocos y vicarios - A algunos sacerdotes les falta más relaciones humanas y cercanía, se nota miedo, temor y poca responsabilidad hacia los grupos que les asignan
Vida comunitaria en el Seminario	<ul style="list-style-type: none"> - Se nota más integración de las comunidades con el Seminario y se ha podido conocer más al interior, ya no es un tabú. - Se cuenta con la presencia de los alumnos del seminario en las parroquias - Hemos visto que los seminaristas se integran fácilmente a la comunidad (+), son obedientes y diligentes en el trabajo pastoral - El seminario se proyecta con actividades lúdicas, recreativas, culturales y litúrgicas liderado por el rector y los formadores en las parroquias. 	<ul style="list-style-type: none"> - Se pide más sencillez de parte de los seminaristas; en ocasiones se nota un estatus - Deben ser más protagonistas en sus parroquias de origen - Les cuesta hacer promoción vocacional - Se ha notado un bajón en las vocaciones - Faltan seminaristas de niños y jóvenes - Se requiere una campaña vocacional permanente para vincular a los jóvenes a la vida sacerdotal, matrimonial y consagrada.
Diáconos permanentes	<ul style="list-style-type: none"> - Los diáconos permanentes se afanan por dar testimonio de vida - Las comunidades valoran su trabajo pastoral 	<ul style="list-style-type: none"> - Falta promocionar el diaconado permanente en la Diócesis - Falta educar a las comunidades en la aceptación de los ministerios laicales y del diaconado.
Vida Religiosa	<ul style="list-style-type: none"> - Buen número de religiosas + - Empatía con los sacerdotes y buen equipo de trabajo + - Buena aceptación de parte de la feligresía - Su testimonio de oración, trabajo, alegría, sencillez y muchas virtudes más, edifican la comunidad - Cercanía con la comunidad 	<ul style="list-style-type: none"> - Es necesaria una mayor preocupación por la vida religiosa. - Falta la presencia de religiosas en algunas parroquia
La familia	<ul style="list-style-type: none"> - Se cuenta con muchas familias bien integradas, que procuran dar testimonio de su fe y apoyan la tarea pastoral de la Párroquia. - Oración en el hogar - Se vinculan a las familias a través de los apostolados a la parroquia - Cercanía y trabajo en conjunto de sacerdotes y religiosas con las familias del campo y del pueblo - Hay asistencia de las familias a la eucaristía dominical + + + - La mayoría de las familias profesan la fe católica y acuden a la vida sacramental - Hay acompañamiento en cada momento de la vida familiar desde la vivencia de los sacramentos 	<ul style="list-style-type: none"> - Se registra un número significativo de familias que no tienen el sacramento del matrimonio por diferentes motivos - Se han perdido los valores familiares - Disfuncionalidad de las familias y monoparentales - Falta de focalizar y crear estrategias para promover la vida matrimonial a las parejas de unión marital de hecho
Grupos y movimientos	<ul style="list-style-type: none"> - Existen grupos como "Lazos de amor" y "San Pedro Claver" 	

2. Kerigma-martyria:

	LUCES	SOMBRAS
Formación Bíblica y Lectio divina	<ul style="list-style-type: none"> - En varias parroquias hay grupo bíblico. + + + + - Se hacen los encuentros en los hogares para tener una mayor participación de las familias - La formación bíblica se imparte desde el grupo de liturgia, allí las personas reciben conocimiento acerca de la Biblia - Todos los años se ha venido desarrollando la semana bíblica y la lectio divina en el grupo bíblico 	<ul style="list-style-type: none"> - Es necesario de Reforzar la formación bíblica - Falta de fondos económicos para acudir a todos los cursos de formación. - Sería bueno propagar por todas las parroquias la enseñanza de la Lectio Divina - La mayoría no atiende el llamado a la asamblea bíblica - Falta programar la formación bíblica permanente - Los laicos no asisten asiduamente a la formación bíblica +
Catequesis pre-bautismal, de primera confesión, de comunión; de confirmación, de matrimonio	<ul style="list-style-type: none"> - Interés y dedicación por brindar catequesis formativas y didácticas. - Buena formación de los catequistas. + + + - Para la catequesis pre sacramental ha habido buena respuesta + - La catequesis pre-bautismal es una excelente oportunidad para acercarse a las familias +. - La catequesis para la confesión, comunión y confirmación, se hace todo el año con un buen número de catequistas + - En algunas parroquias la catequesis prematrimonial, cuenta con un equipo profesional de laicos en los diferentes aspectos de la vida matrimonial - Se da formación para la vida sacramental del matrimonio (cursillos prematrimoniales). - Se promocioa la educación de padres en las reuniones de los sacramentos de iniciación cristiana. 	<ul style="list-style-type: none"> - Es necesario tener más cercanía y comprensión en la preparación de las parejas que buscan el matrimonio, ir con la realidad actual +. - A pesar de que se ha mejorado en la catequesis hay ya necesidad de preparar nuevos catequistas puesto que los niños y jóvenes piensan, viven y se comportan diferente. - Se debe utilizar los medios de comunicación propios de nuestra época. - Falta madurez a la hora de testimoniar la fe que se recibe y fortalece por medio de los sacramentos +. - Hace falta mayor tiempo de preparación en la catequesis prebautismal. - Los padres de familia no están bien comprometidos con la catequesis de sus hijos. - La catequesis pre – bautismal y pre- matrimonial es insuficiente - No hay escuela de padres
Catequesis de adultos	<ul style="list-style-type: none"> - A los adultos hemos procurado darles formación a través de asambleas familiares, celebraciones de la Palabra, retiros espirituales, convivencias, etc. - La catequesis de adultos se da a los padres de familia de los niños y jóvenes que se preparan para los sacramentos de la penitencia, comunión y confirmación en la llamada escuela de padres 	<ul style="list-style-type: none"> - Es necesario propiciar espacios a la catequesis de los adultos + +. - Pereza para asistir, inconstancia y cuando son laicos los que dirigen las reuniones no siempre son receptivos. - No existe catequesis estructurada para los catecúmenos - Falta formación para adultos
Formación permanente de laicos, sacerdotes, religiosos	<ul style="list-style-type: none"> - Hay una preocupación por formar a los laicos + + +. - Nuestra Diócesis en su diversidad ha permitido el crecimiento y conformación de grupos apostólicos - La formación de grupos por parte de la parroquia es muy amplia a nivel urbano y rural 	<ul style="list-style-type: none"> - Falta un poco más de didáctica, de animación en la formación. - Los laicos todavía no están bien formados, les falta liderazgo y unos y otros no son constantes para asistir a las reuniones o para dirigir las + - Falta de formación de laicos por parte de los sacerdotes
Misión permanente (visitas continuas a las familias)	<ul style="list-style-type: none"> - Se aprovechan los cursos de formación que ofrece la Diócesis a través de la programación de encuentros en Jericó en los diferentes ámbitos de la pastoral. La formación que ofrece la EDER con las diferentes cartillas en las que se abordan diferentes temas. - Se reúne a los laicos para brindarles formación y acompañamiento y así poder ejercer bien su apostolado 	<ul style="list-style-type: none"> - Falta fortalecer la EDER - Falta en algunas personas más compromiso y conciencia del papel del laico + - Es necesario propiciar espacios de formación laical actual y aterrizada con la realidad. - Falta compartir más sobre las experiencias de los apóstoles seglares
Pastoral infantil	<ul style="list-style-type: none"> - Se realizan visitas de evangelización a las familias en los sectores y las veredas + + + + - El espíritu de la misión permanente sigue vivo - Animación por sectores. Celebración de la eucaristía. - Cronograma de visitas para la zona rural con el fin de realizar la evangelización permanente - Evangelización de las comunidades indígenas en su resguardo 	<ul style="list-style-type: none"> - Falta de compromiso y actividad misionera en las veredas - Se debe retomar la misión permanente
Pastoral juvenil	<ul style="list-style-type: none"> - Hay una eucaristía los domingos para los niños - Visitas a las escuelas rurales y urbanas, donde se deja un mensaje de formación a los niños. - Se trabaja en la formación espiritual y humana de los niños, especialmente con los que pertenecen al grupo de acólitos y de infancia misionera + + + + + - Los seminaristas que colaboran en el fin de semana incentivan la pastoral infantil 	<ul style="list-style-type: none"> - Se debe involucrar más a los niños en las actividades de la Iglesia - Falta de compromiso por la pastoral infantil + + - Hay mucha dificultad para formar grupos de laicos que se dedique a trabajar con los niños - Falta formación para conformar la infancia misionera
Pastoral familiar	<ul style="list-style-type: none"> - Hay iniciativa de los sacerdotes para trabajar con los jóvenes + + - Es una gran fortaleza el trabajo pastoral con los jóvenes. - Presencia del grupo juvenil. Se proyecta a la parroquia en diferentes actividades, especialmente, en navidad, fiestas patronales y semana santa. - Los seminaristas que colaboran en el fin de semana incentivan la pastoral juvenil 	<ul style="list-style-type: none"> - No hay una metodología propia para atraer a los jóvenes - Se debe involucrar más a los jóvenes en las actividades de la Iglesia + - Falta más acompañamiento del Delegado de la pastoral juvenil + + - Ausencia de los jóvenes en la Eucaristía - Los jóvenes se convocan pero son muy pocos los que participan - Hay mucha dificultad para formar grupos de laicos que se dedique a trabajar con los jóvenes

	LUCES	SOMBRAS
Pastoral educativa	<ul style="list-style-type: none"> - Existe honda preocupación por la evangelización en los colegios. - Buenas relaciones entre los docentes y la parroquia - Presencia de los sacerdotes en las Instituciones Educativas ++++++ - En algunas parroquias se ofrecen anualmente retiros espirituales al magisterio. ++ - Con las instituciones educativas del municipio se trabaja de manera coordinada. Se realizan jornadas de reflexión, eucaristía, jornadas penitenciales, etc. ++ 	<ul style="list-style-type: none"> - Falta decisión en la pastoral educativa - Es necesario mayor acompañamiento a los docentes en relación al cumplimiento de los fines de la Educación religiosa en escuelas y colegios - La legislación educativa obstaculiza la realización de actividades litúrgicas al interior de los centros educativos
Promoción de Laicos		<ul style="list-style-type: none"> - Hay mucho clericalismo que no permite una Iglesia más dinámica con los tiempos
Uso de los MCS	<ul style="list-style-type: none"> - Algunas parroquias tienen programas de sensibilización e información pastoral en la emisora o televisión comunitaria 	

3. Liturgia:

	LUCES	SOMBRAS
Formación litúrgica	<ul style="list-style-type: none"> - Se hacen esfuerzos en las parroquias por formar en Liturgia +++ - En algunas parroquias se da formación litúrgica antes de la misa dominical - Deseo de conocimiento y aprendizaje en asuntos litúrgicos 	<ul style="list-style-type: none"> - Se hace necesario que haya más dedicación a la formación litúrgica en todos sus aspectos +++ - Indiferencias de algunos al llamado a la formación litúrgica de la parroquia - Los laicos asisten a la Eucaristía pero falta mayor conciencia en su participación - Falta estructurar un curso de liturgia profundo y amplio.
Grupo de liturgia	<ul style="list-style-type: none"> - Existe grupo de liturgia en algunas parroquias con buena participación + - Se viene fortaleciendo los diferentes componentes y personas que conforman la liturgia 	<ul style="list-style-type: none"> - El grupo de liturgia le falta mayor dinamismo - Es importante el relevo generacional - Falta de unidad
Lectores	<ul style="list-style-type: none"> - Hay muchos lectores que procuran proclamar la Palabra con previo ensayo, bien presentados y lo hacen con dignidad. ++++ - Hay formación de los lectores - Se organizan los turnos para leer en la semana - En algunas parroquias está formado el grupo de lectores 	<ul style="list-style-type: none"> - Falta mayor compromiso en los lectores

Comentadores	<ul style="list-style-type: none"> - Hay quienes leen los comentarios en las celebraciones eucarísticas de más importancia para dar solemnidad 	<ul style="list-style-type: none"> - El ejercicio de comentarista sólo se ejerce en celebraciones litúrgicas de mayor relevancia, los domingos no se desarrolla.
Acólitos	<ul style="list-style-type: none"> - En casi todas las parroquias hay grupos de acólitos ++ - Los acólitos y acollitas, prestan con piedad y decoro su servicio en el altar 	<ul style="list-style-type: none"> - Hacer falta formación a los niños acólitos ++ - En algunas parroquias los acólitos son ocasionales
Animadores del canto y coros	<ul style="list-style-type: none"> - Para algunas solemnidades y celebraciones especiales se confía la responsabilidad de la música a algún coro. - Hay muchos que animan el canto en las distintas celebraciones. - Hay buena presencia de animadores del canto. ++ 	<ul style="list-style-type: none"> - Los coros deberían ponerse más de acuerdo en cuanto a la distribución de las ceremonias. Sólo se ve ese orden en semana santa. - Falta formación en el canto o música sagrada. - Falta un coro para las celebraciones más importantes +
Ministros extraordinarios de la comunión	<ul style="list-style-type: none"> - En algunas parroquias hay ministros extraordinarios de la comunión, en especial para la atención de los enfermos. - Los ministros extraordinarios de la comunión asisten a los enfermos cada 8 días de la zona urbana con extensión a algunas veredas 	<ul style="list-style-type: none"> - Se necesitan más ministros de la comunión + - No existe grupo de ministros extraordinarios de la comunión, solo laicos que acompañan al sacerdote a la distribución de la comunión a los enfermos
Sacristanes	<ul style="list-style-type: none"> - En todas las parroquias hay quien cumple con esta función. Se nota que los sacristanes se esmeran por el aseo del templo, el orden en la Sacristía y la preparación adecuada para el culto + 	<ul style="list-style-type: none"> - Los sacristanes son empíricos y no han recibido formación para mejorar su servicio.
Comisiones de Semana Santa, Fiesta Patronal, Corpus, etc.	<ul style="list-style-type: none"> - En la mayoría de las parroquias hay comisiones de Semana Santa que toman la tarea con sentido de pertenencia y lo hacen con profunda piedad. +++ - Existen buenas y suficientes comisiones para la celebración de las fiestas patronales, para la navidad y semana santa. - Participación en las celebraciones de: semana santa, navidad y buen pastor. 	<ul style="list-style-type: none"> - Es necesario incorporar nuevas personas a la comisión de Semana Santa - En algunas parroquias no hay comisiones para las fiestas patronales y la de Corpus Cristi funciona sólo para la elaboración de los altares
Novenas y devociones	<ul style="list-style-type: none"> - En todas las parroquias se tiene la novena de Navidad al Espíritu Santo, y la patronal - Existen diversas devociones tales como al Señor de los Milagros, a María Auxiliadora, a la Virgen del Carmen. - Se tienen diversas prácticas de piedad como la visita al Santísimo, el rosario diario, la hora santa, la coronilla de la Misericordia, el Trisagio, el rosario de aurora, entre otras. 	
Participación en los sacramentos	<ul style="list-style-type: none"> - Participación a la eucaristía ++ - Acompañamiento en las exequias 	<ul style="list-style-type: none"> - Algunos asisten a la misa solo por compromiso social - No se responde a las llamadas de la parroquia para ir a las celebraciones
Implementos para la liturgia		<ul style="list-style-type: none"> - Algunos elementos de la liturgia son muy viejos - Los libros de cantos son desactualizados y se requiere enseñar al pueblo nuevos cantos

4. Diaconía:

	LUCES	SOMBRAS
Pastoral social	<ul style="list-style-type: none"> - En diversas parroquias sobresalen grupos dedicados a la asistencia de los necesitados como: la Cruzada social y san Vicente + + + - En varios municipios funciona el hogar Juvenil - Hay una constante búsqueda y sensibilización para formar equipos de trabajo en relación a la pastoral social. 	<ul style="list-style-type: none"> - Es claro que no hay en todas las parroquias grupos ya sea por tamaño, disponibilidad o necesidad. Sin embargo se puede mejorar - Falta de laicos que se vinculen y se apropien de los diferentes ministerios - Muchos abusan de la generosidad de los sacerdotes y de la gente. + + - Falta liderazgo para promover estos grupos desde los laicos para los laicos - Falta mayor asistencia y vinculación con entidades públicas. - Se requiere un mayor cuidado y fortalecimiento de la Pastoral social parroquial y diocesana - A nivel diocesano se debe tener un trabajo estructurado sobre la pastoral social.
Pastoral de la salud	<ul style="list-style-type: none"> - Se cuenta con un equipo de laicos, que acompaña a los enfermos, a quienes se les distribuye la comunión periódicamente + + + + + - Hay visitas continuas al hospital 	<ul style="list-style-type: none"> - Falta de la creación de la pastoral de la salud
Pastoral penitenciaria	<ul style="list-style-type: none"> - Acompañamiento espiritual en los centros penitenciarios - Donación de elementos de aseo personal para los reclusos + + - En algunas parroquias se celebra la Eucaristía todos los domingos en el centro penitenciario y un día en la semana se visita para otros fines pastorales - Se participa en el mes de la Virgen de las Mercedes con actividades lúdicas y culturales en el centro penitenciario. 	<ul style="list-style-type: none"> - Necesidad de más misioneros seglares para el trabajo penitenciario.
Atención al adulto mayor	<ul style="list-style-type: none"> - Desde las parroquias se hace acompañamiento a los ancianos del asilo - Hay un compromiso por ayudar al asilo. 	<ul style="list-style-type: none"> - Hace falta más atención a los adultos mayores
Atención a los desplazados		<ul style="list-style-type: none"> - Se ve la necesidad de atención a los desplazados nacionales e internacionales - Manejo de los recursos humanos que ayuden a la valoración del campo pues hay mucho desplazamiento hacia las ciudades capitales y se está abandonando el campo - No hay un grupo de personas que se encarguen en la asistencia a los desplazados
Atención a los migrantes		<ul style="list-style-type: none"> - Falta atención parroquial - No hay un grupo de personas que se encarguen en la asistencia los migrantes.
Atención a Farmacodependientes y Alcohólicos	<ul style="list-style-type: none"> - En algunas parroquias se hacen retiros de perdón y reconciliación para farmacodependientes, alcohólicos y jóvenes en situación vulnerable. - Apoyo a algunas personas para que puedan rehabilitarse en algunas instituciones como el FARO 	<ul style="list-style-type: none"> - Hay un incremento del consumo de drogas y alcohol y alto índice de suicidio - Incremento de micro- tráfico y bandas que se han apoderado de nuestro espacio, los problemas de la ciudad se han trasladado al campo - Es necesaria la conformación de un grupo interdisciplinario para la atención de la población vulnerable - Es importante la articulación con las organizaciones de salud para promover conjuntamente acciones preventivas, tratamiento y rehabilitación - Falta promover cursos de formación para los agentes de pastoral sobre este particular.
Asistencia social a los pobres	<ul style="list-style-type: none"> - Se hace la recolección de artículos de mercado para la asistencia de familias más necesitadas. - Existe grupo de asistencia social a personas de escasos recursos. - Distribución de mercados a familias, gracias a la generosidad de la comunidad + - Hay un compromiso por servir a los pobres y a ayudar a los necesitados. 	
Atención a personas con capacidades diferentes	<ul style="list-style-type: none"> - En algunos municipios existen fundaciones como "Creamor", "Incluyeme" a las que la parroquia apoya eventualmente 	
Trabajo en prevención de dependencias		<ul style="list-style-type: none"> - Se ve necesaria la conformación de un grupo de asesoría o prevención para jóvenes drogadictos
Promoción humana	<ul style="list-style-type: none"> - Apoyo por medio de cursos de panadería, manualidades, culinaria y demás, gestionando con el Sena 	

